時報

THE EASTERN TIMES.

中華民國九年六月三十日即舊歷庚申年五月十五日

西歷一千九百二十年六月三十日 星期三

第五千七百四十一號

今天四張售大洋三分

本館開設上海望平街第六號 電話一千二百零一號

夕報(?)價目 逐日寄◎中國境內全年十二元半年六元 逐日寄◎日本境內全年十二元半年六元 全年◎歐美各國全年十八元半年九元 (報費先惠郵票不收)

廣告刊例 封面二行起碼第一天每行一元 第二天以後每行七角五分 後幅三行起碼第一天每行四角 第二天起每行三角 短行以五十字起碼第一天每字六厘第二天起每字四厘

閱本報諸君鑒

本館因建築新屋拆卸舊機致報紙間有不能按日送到之處殊爲歉仄一俟新機裝竣必不致再有延誤 時報館啓

本報今日第四張圖画週刊

上海總商會緊要通告

連日米價飛騰人心異常恐慌亟須設法補救以弭隱患六月念九日本會召集各業代表特開大會正在會議辦法間據米業仁穀分所報告議決維持辦法六條(一)最高白米每石價格以銀圓十[illegible]圓爲限不得再漲分毫(二)此項限價定於陰歷五月十五日起實行(三)如有逾此限價實買以一經查實即以成交之數悉數送交平價局充公[illegible]以資儆密(五)呈請官廳迅即出示布告南北市一體遵行違即嚴究(六)由米店公所嘉穀堂登報聲明不得以[illegible]大會公議僉稱米業決議[illegible]有所聞[illegible]口請登報通告前來經大會公議僉以[illegible]

江蘇省立第一農業學校啟事

近有函件郵寄本校李之君者查本校現在及從前教職員學生中並無李之君其人特此聲明

國聞通信社廣告

本社分設滬粵[illegible]三一號定於十八日[illegible]電傳播各方面重要新聞靈通真確不偏不黨滬支部設英大馬路小菜場對面民康里P字三[illegible]如逐日專送月收費三元逐日郵寄月收費一元五角各日報館一律專送月收費六元特白

無錫中學校招生

本校由邑人高践四君承其先人秋荃先生遺訓開辦請唐蔚之先生爲校長現定陽歷七月念五日招考中學初二年級新生各五十名報名者應交照片一張考費一元檢不發還報名及考試處在無錫東門蘇家弄第二高等小學校章程可向該處函索(須附郵票二分)

上海銀行公會啓事

七月一日二日爲陽歷上半年結帳之期本會在會各銀行除浙江興業聚興誠四明中華商業儲蓄四銀行向係照常營業外餘如中國交通江浙地方實業上海商業儲蓄新華儲蓄鹽業九家銀行均停止營業兩天特此佈告

上海證券物品交易所第四十九號經紀人厚德號

本號專代客家買賣棉花棉紗証券無論定期現貨均可代辦一如承委託無任歡迎事務所四川路一號二樓四十九號電話交易所四十九號 經紀人郭翼如啓 乙341

交通部租船監督處通告

本處前奉交通部訓令飭將船務以及各輪之保險修理各費按照合同委託裕豐航業公司代辦墊付該處仍應切實監督以免虛耗等因旋經裕豐公司函定於七月一日爲始接收代辦等因本處業將各項應交船務文件及未結帳目[illegible]公司在案本處自七月一日起關於船務帳目一概停止收付所有七月一日以前本處應收各欠款或[illegible]收付除電交通部備案幷函裕豐公司查照合同辦理外特此通告再裕豐公司在各報所登啓事關於欠款項各事查與該公司與交通部所訂合同有不甚符合之處特此聲明謹啓 乙344

裕豐航業公司啓事

敬啓者交通部主管華甲華乙華丙華丁華戊華己華庚華辛華癸華大華利等輪船前由本公司完全承租現疊奉交通部訓令將各船主船員水手司機工人等及輪船之保險修理各費均委託本公司辦如船主船員水手司機工人等有不聽本公司命令者准由本公司隨時撤換又疊准交通部租船監督處函達遵奉部令請定期接收以便電令船主並函保險公司與本公司直接辦理各等因本公司茲定於七月一日接收代辦所有上開十一輪向由租船監督處經手之一切款項及帳目並轇轕等事件在七月一日以前未解決者概歸租船監督處清理負責七月一日以後始由本公司辦理已呈報交通部並函監督處在案特此聲明謹啓 乙332

商務印書館

新到美國上品 自製國貨 各種石板石筆

石板石筆爲學生必需之品本館尤爲特別注意北京所出石版無錫烟台所出石筆悉爲國貨中最佳之品美國National School Slate Co.所出木石筆石板尤極著名茲已分別運到藍多共有數十種極便採擇諸君欲購請即從速 再美國所製木石筆係內爲石筆外包以木條其形式略與鉛筆相似從前惟德國有之市上早已罕見使用便利光潔無色

紹興同鄉會徵求大會今天閉幕[illegible]

美大聯和外國金銀首飾老號 遷移本馬路中邵萬生對過照常交易

本號自創設以來已歷五十餘載承中西各界光顧僉謂貨眞價實感紉莫名今因房屋合同期滿遷移本馬路中邵萬生對門四百八十九號洋房內照常交易凡蒙賜顧務乞認明招牌是爲至盼

上海中國股票公司廣告

本公司專代客買賣各種股票押款利息公道附設儲蓄處經理內國公債息票花紅定期活期存款設在上海三馬路石路口曲山里電話二九三六 電報掛號六六五一

中美實業公司廣告

本公司成立以來各埠匯兌或有未便處諸就近交各該埠中國實業銀行或友華銀行代收一面快函通知北京東單牌樓西觀音寺本公司事務所管理員登照一面期便利實所厚盼 中美實業總公司謹啓

合肥續脩縣志局公啓

合肥志書自嘉慶時纂修迄今已逾百載既更兵燹復經鼎革其間經歷變遷之迹不容紀述[illegible]報合例者務望開具事實淸摺於七月前郵寄本局以備採訪[illegible]月截止後雖續補幸早舉報倘有限採訪[illegible]

淮軍武功

[illegible]

民國職官 志書局公啓 乙305

上海銀行新設堆棧廣告

啓者本行爲便利顧客起見特擇定閘北麥根路橋(即舊板廠橋)北境西首光復路新建高大平屋棧房一所面臨蘇州河水陸交通門前入口就水泥碼頭駁運起卸均極靈便屋頂之上並可任客曬晾貨物離棧客商尤屬便利如蒙光顧其棧租等項無不格外克己以副雅意並另備有詳細章程倘承函索當即寄奉恐未遍知特此佈告 上海寧波路上海商業儲蓄銀行啓

◎電報材料招標廣告◎

茲因電局需用各種材料招人投標凡願投標者須於陽歷八月廿日以前向本處購領投標簡章料單程式單等件每全份收費現洋十元日後概不退還 交通部駐滬電料轉運處處長高恩洪啓 上海麥根路第二十七號

鹽業銀行廣告

本行額定股本五百萬元已收三百五十萬元公積金一萬元盈餘滾存十五萬餘元經財政部核准有代理國庫發行鈔票[illegible]總行北京 分行設在天津法租界八號路 上海英租界北京路十號 漢口英租界一碼頭 南京下關 揚州 杭州珠寶巷 石家莊 香港文咸東街 陽州 信陽車站 [illegible]通匯機關凡蒙惠顧無不格外克己以副雅意特此廣告 各省會商埠均有

同德醫學專門學校招生

報名自陽七月一日起十五日止隨繳報名費五元有中學畢業資格者免試但須呈驗文憑並半身相片其有相當程度者須試國文物理化學三科七月十六至二十每日上午八時在麥根路十九號本校考試 校長汪逢治 甲369

上海美術學校暑期講習會招生

本校宗旨於國人頗研究西洋畫而未得機會者之衆茲本校提倡美術之旨利用暑期設立講習會(學科)畫學及圖案法以及圖案畫鉛畫水彩畫木炭畫寫生 期限七月十九日開學八月廿九日休學 納費每員納學費洋八元不論男女 [illegible] 李超士汪亞塵王濟遠程虛白諸君

大同學院招考

設科 甲 大學文理科及預科 乙 中學各班及補習科

特告 本院以研究學術為根本 [illegible]

考試 考期陽歷七月八日至十日每日上午九時 考地上海滬杭車站北本院 [illegible] 院長胡敦復啓 甲330

全國水利局河海工程專門學校招考

本校招考本科 [illegible] 天津北京上海南京濟南杭州 七月念一念二兩日 [illegible]

交通部唐山工業專門學校招考新生廣告

本校招考本科一年級預科一年級插班生 [illegible] 報名北京交通部育才科上海 [illegible]

江蘇省立女子蠶業學校招生

(附告一)[illegible] 十六歲以下能執筆記事 [illegible] (考期)七月二十一日 (報名)即日起 (章程)函索即寄 (附告二)[illegible]

蘇州中華體育學校招生

本校此屆招考特科新生本科新生各四十名 報名日期陽歷七月十五至二十日 [illegible] 蘇州西諸暨閣本校白 甲376

復旦大學招生

程度 中學一二三四年級 一 大學預科 備館 文理商三科

報名隨繳四寸相片報名費五元取者學費內扣算不取發還 章程函索即寄

南通大學農科招生

預科一年級 本校試期(甲)陽歷七月十四五日(乙)九月八九日 上海試期陽歷八月十 [illegible] 寰球中國學生會 試驗 [illegible] 納費 [illegible]

報名處 時期 地址 資格 考驗 開學 九月十九號 甲367

承天英華學校招生

河南焦作福中礦務專門學校招考預科生廣告

東亞體育學校招生

校長朱少屏啟 校址 上海西門紅房子 甲338

江蘇省立第一商業學校招生

南通紡織專門學校招生

甲349

國立北京法政專門學校招考豫科生廣告

目的 修業年限 入學程度 入學試驗科目 入學年齡 十八歲以上二十五歲以下 試驗日期 報名時期及地址

國立武昌高等師範學校招收預科學生廣告

待遇 報考 班數名額 資格 試驗科目 招選地點 校章摘要 覆試

上海公學招生

考期 陽歷七月十一十二十三 校址 靜安寺路張家花園 校長楊德鈞啟 甲343

上海體育專門學校

復旦旅滬同學公鑒

七月一日下午三時母校舉行本屆畢業式業由校中恭請觀禮恐柬邀未週用特登報通告務乞屆時惠臨藉聯情誼 復旦同學會啓

人人必備之衛生書

- 最新結婚學 一冊三角
- 女子衛生學 一冊三角
- 不老不死法
- 衛生食譜
- 實用矯癖法 一冊三角
- 安眠法 一冊二角半
- 衛生按摩術 一冊二角
- 神經病新療法 一冊二角

有正書局發行

學生的良師

- 評註古文四象 四冊八角
- 修詞初步 一冊三角
- 文章義法指南 五冊一元
- 意園文略
- 文學初步
- 歐選古文

北洋大學招生廣告

本校本年招考土木工一年級採礦冶金一年級新生各一班 預科第二部一年級新生二班(二年畢業) 天津在西沽本校上海在小東門內縣立第一高等小學均於陽歷七月二十一二十二日報名二十三二十四日試驗欲閱簡章函索即寄此佈 甲392

整理棉業籌備處棉業傳習所招考預科生廣告

本所為各生預備升入植棉紡織兩項專門學科起見特於所內另設預科 [illegible] 臨時酌定

整理棉業籌備處棉業傳習所招考本科生廣告

[illegible] 詳細規則可向本處索閱 試驗地 天津 乙101

浙江義務券事務局第二十期正券五大獎號碼

第一獎 [illegible] 第二獎 [illegible] 第三獎 [illegible] 第四獎 [illegible] 第五獎 [illegible]

以上各獎號碼 [illegible]

二十期慈善救濟正券准於夏曆六月初六日開獎

第六期慈善救濟副券准於陰曆本月念四日開獎

乙336

河南救濟總局布告第五期副券得獎人姓名録

頭獎 [illegible] 二獎 [illegible] 一獎 [illegible] 乙308

河南副券後天開彩

綏遠第三期正券二次獎得主題名録

頭獎 [illegible] 二獎 [illegible] 乙317

綏遠第四期副券五月廿二日 正券六月初一日開獎

上海瑞源又中河南大票頭彩聲明

第五期河南正券本月初四日開彩 [illegible] 甲366

教育與職業第二十九期出版

[illegible] 甲317

上海證券物品交易所股份有限公司定於七月一日開幕恭請各界惠臨觀禮特此廣告

復旦旅滬同學公鑒 七月十日下午三時母校舉行本屆畢業式業由校中恭請觀禮恐柬邀未週用特登報通告務乞屆時惠臨藉聯情誼 復旦同學會啓

七月一日開幕恭請各界惠臨觀禮特此廣告

人人必備之衛生書
■最新結婚學 一冊 三角 ■女子衛生學 一冊 三角
■不老不死法 一冊 [illegible] ■衛生新食譜 一冊 [illegible]
■實用蠲痲法 一冊 三角 ■安眠法 一冊 二角半
■衛生按摩術 一冊 二角 ■神經病新療法 一冊 二角
有正書局發行

[illegible]
■評註古文四象 四冊 八角 ■修辭初步 [illegible]
■文學初就 五冊 一元 ■聖歎選古文 一冊 二角

上海貧兒院謹謝胡劉氏善士助洋二百元薪桂米珠正苦饔飧難繼藥仁粟義倍感德澤宏施謹謝 總董周金箴 院長施子英 王震 朱葆三 硯耘同啓
本院代收捐款處如下 三馬路口交通銀行 後馬路永亨銀行 小東門內正利錢行 十六鋪街源昌正號

天津大公報改造廣告
天津大公報是北方資格最老行銷最廣的報現在本報主筆新由歐美考察報業回國從七月一號起通合世界各國報紙特色將內容完全改造並有種種改良辦法略記於下(一)注意如願訂閱者可選函天津本館接洽(二)系統的記敘世界最新潮流養成國民世界的智識(三)聘專門家擔任各門通信遣有指導社會的能力幷由本報記者以最新智識撰述論文指示社會改造的正鵠(四)特闢思潮欄提倡新文化(五)特闢社會之聲一欄爲社會公共發表意見之機關(六)注重社會新聞供給社會改良家的參考資料(七)特立新刊批評一門延聘專門家批評新版書籍俾讀書界知所別擇

大賚鹽墾公司發息通告
本公司己未年股息定於夏曆六月初一日起發給 一在上海九江路念二號大生紡織公司事務所 一在南通 [illegible] 一在角斜本公司 請各股東屆期即持息摺向上列各機關付取爲荷

挽利權

欲挽利權 須用國貨 人丹雖小 會稟大部 註冊發行 通銷各埠 愛國諸君 共請賜顧
龍虎商標國貨人丹●主治四時瘟疫等疾於夏秋間尤爲要藥 由內務部化驗批准 農商部註冊給照 稅務處批准祇完正稅 茲因有並非龍虎商標之冒牌出現 故特呈准上海縣出示禁止 以杜混冒 惟賜購者務請詳認爲禱 (價格) 小包洋五分 中包洋一角 大包洋五角 大大包洋一元 玻璃瓶洋二角 鐵盒洋二元二角 至上海總發行所郵寄五分碼人丹一百包附送樣包五十包並經售之招貼紙數十張(非鄉鎮不在此例) 若匯兌不通之處以郵票代價亦可 總發行所上海三馬路中法大藥房 分售處各埠大藥房及各京廣貨號

評論

◉內閣改組 (卽)

今日內閣之形勢。欲靳復職。非特他黨有所不願。卽靳亦決不肯再爲馮婦矣。何也。靳固無以對段派諸人也。然則今日之內閣。惟有改組而已。改組之心。固爲當路所預計。況安系亦從而和從之。既可以阻靳之再上。又可以此爲調停之條件。兩有所益。又曷爲而不力行之哉。是故久有傳說之內閣改組。以我度之。實現之期不遠矣。

國內專電

◎徐總統段(祺瑞)張(作霖)協議。周(樹模)組閣。靳(雲鵬)專任陸軍總長。◎新閣員由周(樹模)自提。不徵國會同意。◎交通部仍留次長。爲清算款項。西北軍改歸陸軍部。王揖唐總代表仍留。◎薩(鎮冰)病愈。今(廿九日)仍列席閣議。◎直曹(錕)非靳(雲鵬)復出不可。奉張(作霖)覆云。靳已推周(樹模)自代。惟曹尚未再覆。徐總統昨(念八日)派惲葉促曹來京。◎吳(光新)督湘兼省長令下。又令張(敬堯)毋庸留任。來京聽候查辦。又令張(宗昌)范(國璋)褫職奪勳留任。馮(玉祥)撤一等大綬寶光嘉禾章。◎昨(二十八日)擬就命令。張敬堯毋庸留任。來京聽候查辦。因吳(光新)督湘命令尚有斟酌。暫緩發表。◎直曹(錕)覆國務院。吳(佩孚)元(十三日)電實其自發。願王(揖唐)早自覺。人言不足介意。◎國務院電粵岑(春煊)謂譚(延闓)部不遵軍政府命令。攻陷長沙。復襲岳州。應即回原防。否則牽動大局。誰尸其咎。◎直曹(錕)電詢交通部。聞石德鐵路抵押外債。請明令取銷。◎參陸辦公處電鄂王(占元)。張部潰兵入鄂。卽嚴飭收械遣散。勿令容留。◎馮玉祥電。沅江失守。漢壽危急。懇飭八師援。(以上北京念九日亥刻專電)

◎靳(雲鵬)決自辭。使內閣先總辭職。再全部改組。◎某方面擬交督(毓雋)長閩。法朱(深)財李(思浩)亦另簡。俾下台。但曾等尙相持不肯去。◎薩(鎮冰)託病。請辭代總理。令(廿八日)已不到國務院。◎將召晉魯兩督軍。綏遠察哈爾兩都統來京。商曹(錕)巡閱使事。◎張敬堯率全體軍官通電。南軍進攻不已。如滇軍盧子才。楊益謙。桂軍馬濟。粵軍龐周並有稱贛軍李明揚加入攻岳。乞速下討伐令。堯等蘭驅自贖。◎鄂王(占元)電派孫傳方旅駐蒲圻咸甯。寇盧兩旅駐新隄。杜南軍兼防潰兵。◎湘訊。張敬堯部兵實遇敵卽退出岳州。未會交戰。◎馮玉祥已退出常德。◎鄂王(占元)電。湘已有經畧使。不應再有巡閱使。◎徐總統諭徐樹錚速回庫。◎兩院明日(念九日)借衆議院宴法前總理班樂衛。班云將謝絕酬應。專考察借觀殿閣藏書。◎鄂王(占元)代表魏宗連到京。連日與府院接洽防務軍費。(以上北京二十八日亥刻發)

◎前日(二十七日)聞鄂界白螺磯有南軍進攻。未得手而退。◎王(占元)設敗兵收容所於武昌。凡被收容者。解除武裝後。槪行放還。◎趙恒惕今(念九日)派參謀謁王督(占元)有所陳述。(以上二十九日漢口亥刻專電)◎潰兵壓境。多不繳械。◎漢口商會。電懇中央明令息戰。(以上漢口二十八日亥刻發)

世界特約電

◎國際法庭之地點 官場消息。國際聯盟司法籌議委員會。已決定主張以海牙爲國際司法永遠法庭之所在。並主張國際法庭僅承審國家而非私人所提出之案件。(海牙二十六日路透社電)

◎葡國新內閣之組織 葡國新內閣以民治黨五人。共和黨兩人。獨立黨三人。社會黨一人。組織而成。總理西爾伐氏兼任財政總長。(葡京廿八日路透社電)

◎中國幸福會大會 中華民國幸福會在北美洲美全部代表第一次大會於此間。明日爲始。其宗旨在提倡中美兩國人民間之密切了解。並鞏固友誼。(舊金山二十六日中美新聞社電)

◎美政黨與選舉 全國民主黨選舉候選總統大會。將於六月二十八日在此間舉行。(舊金山二十三日中美新聞社電) 有一論文宣佈。發稱麥卡度氏因與威爾遜總統親誼甚密。不便爲候選總統。○又謂凡爲候選者。必須贊成女子參政。贊成禁酒。而反抗華耳街者。(林根[illegible]二十三日中美新聞社電) 威爾遜總統。及青島鐵路管理部人。介紹解決工值之爭端。白利安與威爾遜之爭。甚爲輿論所注意。其最主要之問題。爲威爾遜將求第三次當選乎。白利安將爲威氏之席而有之乎。(以上紐約念一二十二日中美新聞社電) 美加都氏稱。如被舉於民主黨候選總統自當接受。故其呼聲漸高。酒禁之贊成與反對兩派。現方各逞其政見。白乃安氏贊成厲行禁案。不許飲料中含有酒精質。而希爾森氏則主張修正禁律。凡在實際上不令人速醉之飲料。應許釀製與出售。雙方言論。皆爲將來全國大會爭職之先聲。惟重要黨魁現正勸令黨綱勿涉及酒禁。(二十八日舊金山路透社電)

◎希土戰事紀 小巴黎人報載稱。希相維尼齊洛斯氏。昨日通告法總理米勒蘭氏。謂小亞細亞希軍作戰者。意在越過希相在海麥斯大會宗波洛業大會所畫之界綫。又稱希軍之東進。志在保護北隊同韃靼海峽前進者之側翼。韃靼海峽仍爲希軍之主要目的。(巴黎二十八日路透社電)

◎尼港事件 今日官中發表文告。謂過激黨離尼港時。脅迫日僑同行。繼乃刼其財而投諸愛姆根河。過激黨發出無線電。謂日軍艦砲毀尼港。○但過激黨於委棄尼港之前。曾發無線電。以已將尼港化爲灰燼。而不爲日人留一物自詡。日俘一艦。已駛抵彼得巴夫洛夫斯克。卽出示安民。謂如不危及日人。將予以保護。(東京二十九日路透社電) 據消息靈通各界聲稱。政府已與進步民治黨中之商務團。加入各行政部。日本運船一艘。載英美法避難者及俄人六百名。由尼港渦至海參威與日本。(海參威二十八日路透社電) 各報載稱。政府因關於尼港事變之政策。以陸軍當道之建議爲根據。故政府將派軍佔據尼港與亞可山特羅夫斯克等要地。不日將宣布此舉之原因。以使各國明悉。縱各國不以爲然。亦將照行。因大局殊爲嚴重故也。(東京二十九日路透社電)

◎各國近事彙誌 國務部已宣布。薩爾伐度西北部發生黃熱病。染病者共一百七十八人。死四十九人。(華盛頓二十四日中美新聞社電) 據統計報告。德國戰中死一百二十五萬人。殘廢或患肺癆者五十二萬人。孤兒百餘萬人。(奇尼伐二十四日中美新聞社電) 南部區域內。有一黑人焚毀美國旗。因發生種種暴動。白人死二人。黑人傷數人。經警察數百人恢復秩序。去年該地暴動中。有警察二十人斃命。(詩家谷二十二日中美新聞社電) 國會黨洛日氏已被選爲參議院議長。各報載稱。新任國防總長傑斯勒氏。因協約國最近致牒要求裁減軍額。業已辭職。(柏林念六日路透社電) 大阪天津上商竹內。有產業值五百萬日元。近因銀價低落。及其他原因。恐將破產。日昨以刃貫胸而死。據朝鮮太郎消息。韓人數名。當朝鮮新政長水野氏赴太郎車站途次。向擲炸彈。現拘獲疑犯同謀者一人。(大阪二十九日路透社電) 法總理米勒蘭氏定於七月一日前赴比京。參與協約國代表大會。該大會定於星期二日開會。協約國代表大約將於七月二日由比京前往斯巴。參與公共大會。德國與協約國均有代表與會。(巴黎念八日路透社電) 土耳其和會代表團。由里斯奇特氏爲領袖。昨乘意國軍艦抵太倫士。當晚卽赴巴黎。(太倫士二十八日路透社電)

國內特約電

○日使署發表文告。否認小幡氏近謁見陳籙時。曾反對任宋小濂爲中東鐵路督辦之說。謂小幡氏將星期與陳會晤。○其次曾請其注意中東鐵路不穩固之狀態。並稱間接影響滿蒙鐵路故也。並希望中政府改善此種狀態。○周樹模組閣。而以靳雲鵬長陸軍之議。殆已決定。靳名長陸軍。實則爲新閣之主腦。靳自覺對於安福團員。不可不稍留體面。故辭總揆而改就陸軍。新內閣代表輿情之態度。將較從前各內閣爲大。職是之故。王寵惠將與羅文幹將被羅致入閣。段祺瑞現不許安福部利用其名義。進行政治陰謀。昨段勸徐總統。已得美滿之了解。新內閣將爲文人派之政府。徐總統當可進行其利國之政策。而不致顧遇阻力。現爲防杜阻力起見。已議定將邊防軍四混成旅。撥歸陸軍部直接管轄。徐樹錚邊防職去留問題。今尙未決。如徐樹錚留職。則須以專意蒙古邊防軍務爲條件。至於外交事件。曉已表示意見。以爲中日軍事協定。可以取銷。○同時進行談判。政府以爲和局對人問題。乃新內閣成立時。將法對南和議。大約在滬在粵次要。新內閣之趨勢。似將親近英國。故現有謠言。謂駐英施公使將任外交總長。◎浙督盧保薦王揖唐爲浙省長。◎湘省時局並未引起京人士之驚惶。因預料岳州失陷。張敬堯離湘之後。不致嚴有發展。今晚有明令着張敬堯將部下軍隊交由王占元統率。卽行來京。政府決議以吳光新督湘。如吳固辭。則將以南方所較悅之人居此缺。復辟之謠大作。張作霖已宣言闢謠。現信曹錕任四省巡閱使。吳佩孚將督直。◎不日將組織委員會。統一政府所有之鐵路。以班樂衛氏爲委員長。助以有關係之各國顧問。(以上北京二十九日路透社電)

◎各處戰事紛起。滇軍委棄富順。滇黔軍現扼守叙府瀘州重慶陣線。滇軍派兵兩團。衛守重慶。散漫之川軍。現仍反抗熊克武。黔軍已第五次占據合州。川軍第二師損失甚大。(成都十六日路透社電)

◎本張與徐商閣事。謂全部改組。則已長不成問題。徐頗然其說。決以周樹模組閣。段亦贊同。◎葉恭綽方謀交通。說徐將曾毓雋外放。徐答俟閣定再議。◎有人造言本張受安福利誘。欲激張使徇直派意。張轉與段親。表示平正。◎直曹已不堅持條件。徐擬與以四省巡閱。藉息爭端。聞曹又密保吳佩孚爲某省督軍。徐有難色。◎徐州不守。蘇人府請示方略。徐默然。蘇督定辦事。俾卸責。◎趙倜提吳佩孚之條件。遣人遊說。與湘責令規復原防。◎鄂人以援湘遲頓。危及鄰境。擬聯名詰問政府援軍不能通過京漢鐵路之理由。○張敬堯自嘉魚電請入都待罪。並面陳潰退情形。◎交部質成陝議會撤銷借比款。不移別用之意見。電陝省長轉覆查照。◎蘇督公籲徐又錚。詢對政局意見。徐答隸任邊軍。擬辭督辦。未敢遠離。◎浙軍官否認沈金鑑長浙電。院擬嚴覆。◎齊耀琳擬辭蘇長。李督已密保四人。齊有與某省長對調消息。(以上北京二十九日中孚通信社電)

◎岳州失守後。此間謠言四起。金融緊迫。張敬堯潰兵不肯繳械。已與金口防軍發生衝突。人心愈爲恐慌。(漢口二十九日中孚通訊社電)

時評一

◉人言不足介意 (迦)

專制時代。惟天命與人言最足畏。政體既改。天命之說。已不能存在。所畏者人言而已。曹錕覆國務院電。本無評論之必。惟電中有人言不足介意一語。謂人者殆專指敵黨之人而言。然渾而言之。曰人言不足介乎。之不轉有所言矣。

萬國九洲第一靈驗耳聾耳鳴 [illegible] 每瓶七角 [illegible]

非徒漁利已也善治男女老幼久年初起血氣調和呼吸靈捷補氣陰生津液退浮火除邪熱症服丸一料竟獲奇功雖極重久年老聾服此丸二料無不 [illegible] 若有虛言欺人罪我唯天 上海京都天寶齋啓

麥倫書院招生

(考期)陽歷七月三號上午九時起(報名)每日上午隨帶証金五元不取發還(索詳章)須附郵三分(學科)分高等中學小學(試驗)按級分插(學齡)十二歲以上(納費)寄宿半年六十五元通學二十元貼午膳加十二元(校址)上海虹口兆豐路底七十六號

中國通商銀行謹白

本銀行招集商股資本五百萬兩現已收足二百五十萬兩總行開設上海外灘及押匯放存銀兩或半年長年存款一切交易無不周至並自備高大洋棧一所貨物均可寄棧並可押用銀兩棧租格外公道特此佈告

廣嗣金丹

本廬發行廣嗣金丹十有餘年專治先天不足後天失調夢遺白遺腰膝痠軟神思恍惚等症服之氣血充盈精神健爽長壽命延嗣續洵返弱爲强之良劑也每盒二元雙料五元試服一元

上海盆湯弄寧波路口崔氏辦香廬藥房啓 分設長沙糧道街 福建總督署口 天津針市街 北京觀音寺街青雲閣樓下 之江報館對門 南京下關大馬路 杭州上保佑坊 門江陰巷 奉天省長公署東首 安慶軍署西 無錫北 開封北書店街南口路西

優待交易 面啟 特別啟事

本號出售本主人名製與衛生起見特售廉價康健 [illegible] 以前交易有託人代批或擇客代辦或上門兜銷 [illegible] 近年交易 [illegible] 外埠偽貨其多 [illegible] 某號私售偽貨等情此乃名譽攸關 [illegible] 優待另有贈品惟要直寄總發行郵票通用保險送到(沈製)(眞牌貨)今小行恐人暗含如有代批偽貨 [illegible] 告登報聲明本總行公社絕假藥 [illegible] 面上轉醜 [illegible] 髮膠價全上)又製口臭沁香片○擔瘡散○擦藥水等各種靈藥另有幾彷單函索即奉

總發行所上海山西路盆湯弄大街 人壽醫藥室啓

掃除虎列拉於無形 至聖水

且可保一家安寧 有備無患故曰 至聖水 所能對虎列拉雖無形亦能滅其病菌

霍亂吐瀉及時疫急痧之一種西人名曰虎列拉由度傳至華 [illegible] 受害者不知凡幾每生其傳染之速令人莫可推測所過城鄉於此以流毒於世爲心每見時疫蔓延輒思救治久經研究精製至聖水 [illegible] 論症之輕重一服 [illegible]

上海四川路世A一五號晨寰藥廠謹啓

萬應瘟疫藥水

瘟疫一病最是危險之症醫藥稍遲竟至不救本廠無論男婦老幼服之無不立起沉疴有回生之妙也凡頭暈肚痛泄瀉身軟嘔吐飲食不進速將此藥水每隔二小時服一小杯勿令間斷佐瀉止痛定方可勿服小兒減半服此先將搖動因有藥質凝結瓶底輕言一瓶重者二瓶立愈每瓶取價洋一元 招牌勿誤 大瓶一元小瓶五角 上海外白大橋北塊大英醫院謹啓

國民學社打字招生 另設特別班限一月畢業 每打一元二角

本學社首先創設日夜打字專科已十餘年選備各國打字機器數十餘座一經來學即能各科精通並能介紹生意欲閱詳章索取◉虹口西武昌路大街三百四十九至三百五十號 [illegible] 三日打字三個月精熟隨時加考試詳註明

驥製半夏

治咳聖藥

崔氏辦香廬謹識

近世醫學昌明藥品迭出即如半夏一藥試一披報章已滿目紛紜且神效奇驗各詡其長致患者迷離無從采擇然考其究竟果能有益於病者與否是則非本廬所敢言矣本廬開設滬上二十餘年發行驥製半夏行銷中外藥性及效驗若何在已服驥製半夏者自必深悉無煩自譽惟邇來假冒甚多特於每盒內置辨眞券一紙可以掉換物品無券即是僞藥幸勿購買

價目 大匣二元四角 小匣一元二角 試服二角

上海盆湯弄寧波路口崔氏辦香廬藥房啓 分設長沙 天津鍋店街 北京觀音寺街青雲閣樓下 福建總督署口 杭州上保佑坊之江報館對門 奉天省長公署東首 南京下關大馬路 安慶軍署西 無錫北門江陰巷 開封北書店街南口路西

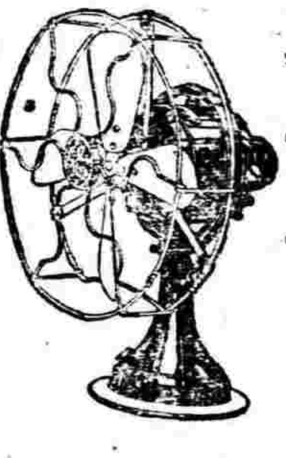

美國奇異電力風扇

涼爽愉快。夏令必需。

奇異電扇由全球最大電器公司本二十餘年之經驗製成。堅固靈巧。各式俱全快慢隨意。轉動無聲用電少而出風大。請試用之

各電料店均售 或向本行購買

美商慎昌洋行 總行上海 分行各埠

F3

謀得利洋行

上海英大馬路東首第三號洋房隔壁進上樓批發分公司在拋球場

聲音比別家響亮價目格外便宜 各省新戲片陸續到申

軍營全隊樂器 水師鳥步鼓號

各國風琴洋琴 大小唱戲機器

京調二簧西梆小曲廣東汕頭等戲片任憑選擇此佈

廣東銀行有限公司廣告

本銀行保存現款 [illegible] 資本一百萬 [illegible]

點實治瘰癧如神 [illegible] 每瓶 [illegible]

上列四種面相肥瘠不同此即康健與不康健之比較態度從容者康健也形容憔悴者衰弱也

兜安氏補藥片

凡男婦老幼面色青白動作乏力頭暈眼花神疲氣短肌肉削瘦胃口不開消化不良神思恍惚病衰弱也衰弱由於血不足補其血則得矣此藥片乃一種有力之補血補脾藥以之補血血鮮紅而純淨並健脾胃耐心服之自然精神爽快體量加重作事勇幹克享康健之幸福若夫少年斲傷乳婦缺奶操勞之婦體弱之女此藥片咸相宜也

各埠大藥房均有出售每瓶洋一元二角每打洋十二元

COLGATE'S

珂而㧻子公司

倫敦 巴黎 紐約

創自一千八百零六年於一千九百年曾在巴黎獲有超等獎賞

敝公司之光耀牌香水肥皂以及滑石粉等清香芬馥無出其右男女老幼咸喜用之良以其質料精美清雅宜人用之不特能增鮮艷抑且芬芳撲鼻彌覺可愛況其種類繁多自可任人選購各具特色靡一不美謂吾不信盍一試之

總經理上海三馬路十三號喊厘洋行

各洋貨號及各藥房均有出售

新生各一 天津在西沽木 二十一二十二 甲399

愛普廬影戲院

北四川路海甯路北首五十二號

禮拜一二三晚八點鐘開演

大部連台偵探長片 一二三四五六集 十二大本 半夜人

最新戰報 最新新片 美洲新聞 最笑滑稽片

在美界海寧路 今晚戲目

新愛倫影戲院

最新笑片 開士東 頭二本 笑話

大部連台偵探片 第九集第十集 四大本 謀產驚

最新趣片 卓別麟 頭二本 趣史

禮拜四演大部長片 中市頭二三集半夜人全部計卅本

美商 太康洋行
W. W. FOWLER & CO.

本總行開在美國支加哥城歷有年所自設車輪巨廠專製大小路車及各種機器引擎船頭身長慢等定貨迅速大小依期五金不取公道工能包造有等保價廠可分程如付安礦機種洋貨期繳寡兼售款埠紳商多可隨便各詢即貨亦與本購函經理覆請行定行華洽此飭薰體芳君接行址上海五馬路A字三十九號電話中三〇一三洋總理德實啓 乙123

中法實業銀行開辦儲蓄存款廣告

上海本銀行除往來存款名爲儲蓄存款存儲數目每戶不能過五千元或規元三千兩○年息○年息長年四厘其算法如下除照往來存款另外給存摺一扣凡有付款或存款等項均須交出存摺所有出入由本行記入存摺之人亦可在別處分行支款祇須預行知照即北京隨至天津無須輸水匯至別處分行則本銀行格外克已當以最適合宜行情之結算

本銀行現收一種特別往來存款名爲儲蓄存款存儲數目每戶不能過五千元或規元三千兩正○每戶給存摺一扣凡有付款或存款等項均須交出存摺所有出入由本行記入

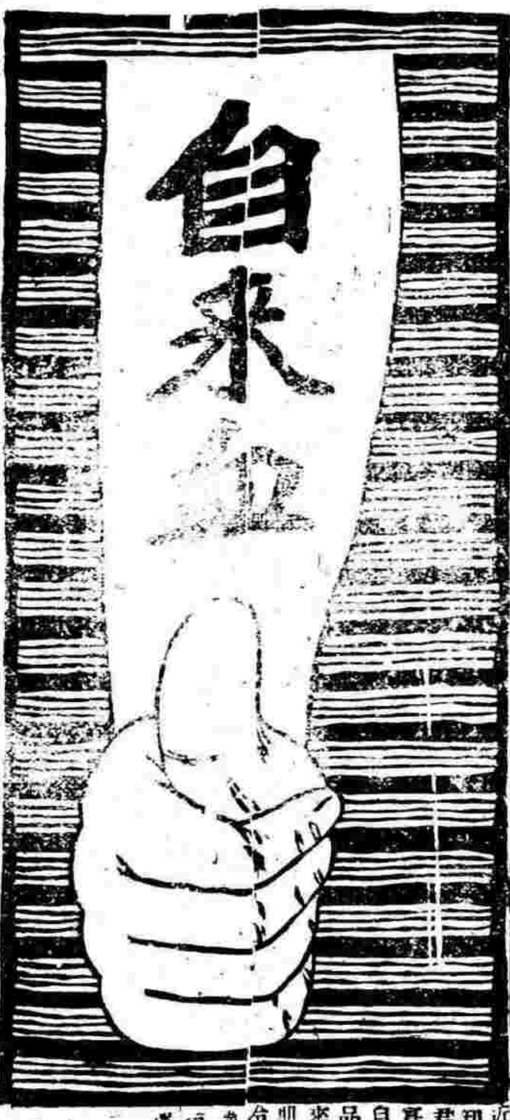

近年市上所發售各種滋補藥劑多至數百種要知何者果爲性質最妥效驗最靈藥最著諸君可証諸每日各報廣告中所登各界來函之多寡即可斷定此藥之優劣也

自來血素爲性質最妥效驗最靈藥最著之聖品且和平甘美人人易服凡經實驗者莫不紛紛來函深贊其美謂此藥隨時冲服無論治愈面黃肌瘦血虧體弱以及五癆七傷遺精夢洩精冷腎虧腰痠胃呆脾弱頭暈目眩手足無力瘧後病後度精神昏迷婦女經期顛倒赤白帶下子宮寒冷久不生育等症有不可思議之奇效　諸君請試服之始信自來血在補品中允爲巨擘

定價每大瓶售洋二元每小瓶售洋一元二角

詳細功效及服法另載仿單

總發行所 上海五洲大藥房

外埠五洲分號及各大藥房均有批售

帆船商標

輕者貳盒全愈　重者肆盒斷根

每盒大洋陸角

此藥專治脚背浮腫腿部痠軟等症祇須稍勢未過小腹服後三日內立見奇效下盤遠洋外埠郵寄藥另加寄費五分

◉總發行所　上海南市永盛碼頭 濟羣製藥社

本埠分售處○英界交通路新民圖書館○法界大世界東首楊子里第一家○虹口鄧脫路滙汽冠對過和泰號 乙135

及時要品

- 白蘭地
- 菓子露
- 水菓鹽
- 滅菌醋
- 花露水
- 生髮水
- 皇后香水
- 消食片
- 霍亂片
- 止瀉藥
- 痧瘡藥
- 暑濕粉
- 痱子粉
- 風癬膏

科發藥房 萬應救急 十滴痧藥水

本藥房所製治十滴痧藥水配製道地質料精良爲市上時疫水中之最靈驗者專治絞腸吊脚子午痧螺霍亂等各種危急痧症服之無不立效茲爲顧客起見分裝大中小瓶三種出售　中瓶一角　小瓶五分　樂善之士大批購辦以備分施所價格外從廉

橡皮空氣洗毒球

本藥房運到橡皮空气洗毒球專爲女界洗除白帶餘毒等症並可預防染毒功用甚大價廉物美用法便利誠爲女界必備之品

上海南京路四十二號 科發藥房謹啓

萬國九洲第一靈驗耳聾耳鳴

眞乃第一聖品每盒一元每料六盒洋五元如有兩耳挖損作濕宜用八寶吹耳散無不立愈每瓶七角若有虛言欺人罪我惟天

[illegible] 血氣調和呼吸靈捷補其陰[illegible] 症服丸一料竟獲奇功雖極重久年老聾服此九二料無不[illegible] 上海京都天寶齋啓

麥倫書院招生

（考期）陽歷七月三號上午九時起（報名）每日上午隨帶証金五元不取發還函索詳章須附郵三分（學科）分高等中學小學試驗後按級分插（學齡）十二歲以上 納費寄宿半年六十五元通學二十元貼午膳加十二元（校址）上海虹口兆豐路底七十六號

（考期）七月七號九月七號（考目）英文國文算術（學年）正科[illegible]至三年[illegible]

甲860

招牌[illegible]不致假 大瓶一元 小瓶五角

上海外白大橋北堍大[illegible]院謹啓 乙109

品貝實治瘰癧奇丸

[illegible]

廣東銀行有限公司[illegible]

[illegible]

品海香烟

烟絲柔潤爲其香味極佳之明証且味道溫和可口無怪人人均讚美之也

此眞正價廉物美之香烟

駐華英美烟公司總理
有限英國公司

上海信通股票公司

本公司經理華洋各種股票及有價證券內國公債票等交易倫蒙惠顧無不格外克己　本公司在河南里如意里口二十七號電話中央一千〇八十八百九號

公共儲金

新華儲蓄銀行

中華國民儲蓄的總機關

總行 北京廊房頭條 電話南二二〇四

分行 天津法界七號路 電話一八四八

上海天津路鴻仁里口 電話中四七一四

月儲十二元者以二千元爲滿額

月儲六元者以一千元爲滿額

月儲三元者以五百元爲滿額

月月開獎 得獎極易

詳細章程 隨便索閱

精益眼鏡公司

中國最進步之眼光學專家

總公司 上海英大馬路新世界東

分公司 北京 天津 濟南 漢口 長沙 南京 杭州 廣州 香港 哈爾濱 南昌 揚州 開封 無錫 蘇州 重慶 武昌 奉天

目力損害爲此病之原多數由於用目力過其量固有強之勢力致世界人之知此顯者甚少此缺點乃身體上之天則先天遺害於危險不甚遠則而後知其目之此去久而不於此而有何病諸種者常從有其頭痛患病病家中女明其弱視家由者于其之光學立查目力合病頭來家遂延目有驗配配之損之學光學壞不必須有之經配不宜久損書片可仍如爲目公合力堂之讀鏡片當不獨司在永將決鏡損及恐神本亦特久受影號非也器公試驗諸君各種器儀目司驗勿使損欲保存目力請無任歡迎壞幸惠臨

中國精益眼鏡公司謹啓

南京快信

◎譚延闓電寧告克復衡州。王占元亦來寓試電。岳州已於省日(二十六)失守。

◎胡翔林仍留任財廳。聞係張督有電致京懇留故。

◎近日輪埠車站。對於搜查旅客。較前更加嚴密。◎防潰兵逃回也。

◎皖湘准撥安武軍四營。歸張文生調用。專任剿匪。

◎齊省長以各屬調查戶口。仍未造報者令。昨又電催六合丹徒等縣。從速造報。勿再遲延。

◎糧食局在會長江天鐸於逆會亦及違用瀾防日期。◎請齊省長通令各屬知照。

◎李督軍以岳州失守。江防尤為緊要。特電海軍部。派艦至長江上下游梭弋。以固江防。

◎某要人云。蘇皖兩省已無意見。皖南系亦不致決裂。大局可望安靜。惟有讒離成事實。

◎齊省長一席。暫時不致更動。◎頗外傳有與江西互調之說。

◎總統府顧問汪□圖。昨日(二十八日)來寧。會晤李督軍。◎聞與江蘇省長有關。

◎外交部特派河南交涉員謝傳安。於二十七日晉見軍民兩長。辭赴新任。

◎各縣呈報省署者。已經開辦平糶者。有三十餘縣。◎其未經呈報開辦者。◎齊省長復行通令嚴催。

◎國會議員孫鐵舟。電請齊省長遴委各縣。速辦平糶。以蘇民食。

杭州快信

◎省議會議長沈鈞業。昨接北京錢能訓汪大燮王家襄熊希齡等來電。請浙人會浙。目的已達。萬不可再行決撓。此會決計來浙。請轉告各界。

◎浙省財政廳形勢。◎各縣款仍有抑屋與迫之款。◎現由代理財政廳長陸某廳撥工券項下商借二十萬元濟急。

◎省署衛隊經費。前由省長咨請。由在省警備隊項下開支。◎現在已遭部駁。

◎鹽務署以本省財政恐慌。◎各縣局相率觀望。◎分文不解。如此長久。◎實堪焦慮。◎昨飭財政廳開單辦理。

◎浙省長行辦理出走時。尚欠中國銀行洋一百五十萬元。迄今尚未理楚。

◎省城中國交通地方農工華孚各銀行。照章於七月一日二日休業兩天。◎辦理上期決算。

◎湖南長沙地方審判廳推事胡名禹。昨因避亂回浙。

◎第一師後援友會。定於七月四日在本校開本年度常年大會。選舉委員。并討論一切進行事宜。

◎省議員何紹韓。以東陽民食恐慌。萬分危急。昨請省署擬向省銀行借款。俾辦平糶。聞省署有未便照准消息。

◎嘉湖鎮守使王桂林。因公於昨日(二十八日)晉省。

◎杭縣小學觀摩會。業已結束。計甲等三十四名。◎乙等二百七十二名。丙等五百四十四名。丁等二百九十六名。

◎錢塘學校改建國音公祠。業於昨日竣工。

世界要聞

◉四十國加入聯盟

已經消息國際聯盟官。原定中國英法美日意等二十七國。為聯盟會之原人會國。此外中立各國陸續被邀入會者。◎一阿根廷國。二智利國。三哥倫比亞國。四丹麥國。五和蘭國。六瑙威國。七巴拉圭國。八波斯國。九薩爾瓦道國。十西班牙國。十一瑞典國。十二瑞士國。十三凡尼祖以拉國。◎其中有附帶條件入會者。有不附帶條件入會者。均已正式向和會通知。與最先加入之二十七國。同為聯盟會原人會國。目前計共有四十國云。

有正書局發行

書畫參考書

藝舟雙楫 一冊三角半　南薰殿圖像考 一冊二角
江邨消夏錄 三冊八角　合冊 一冊二角
秘殿珠林 八冊二元　松壺畫憶 一冊三角

◉日俄和議破裂

海參崴確電。日本與上烏金斯克政府議和。因撤退駐軍問題。雙方意見未能融洽。和議完全破裂。◎又謂和議已中止。彼此益相猜視。恐戰事又將復起云。◎又據赤塔最近確訊。日本前與謝米諾夫居。反對最近曾通電上烏金斯克政府及遠東政府。聲明不惜對政府所宣布之極東共和國條件。一面向某方借到軍械多種。準備與激烈黨再開戰事。◎赤塔各處形勢。近又危迫云。

◉日本鼓吹軍國主義

據東京通信云。日本之思想界。自俄國革命以來。受急激重大之影響。一時所謂民主主義。社會主義。乃至無政府主義。◎紛然雜然。◎喧囂互見。◎風靡全國。政府方面。睹此狀況。驚惶張皇。◎知所措。◎乃有所謂危險思想防遏問題。一時出版物之禁刊。新聞雜誌之禁賣。危險人物之大檢舉。◎學者之文字獄。◎集會之解散。演說之停止。◎殆於無日無之。其中猖狂過止。◎思想潛伏者。日益加多。◎而軍閥一派。◎不思調和穩健之思潮。以導國民於正軌。◎反大唱軍國主義。曲學阿世之多數御用學者。◎又從而和之。◎近來所謂新人物一流。◎除掛羊頭招牌及發為無聊不激底之議論外。則如仗馬寒蟬。◎禁不能語。◎而軍閥方面。◎則得寸進尺。◎為極端的軍國主義之鼓吹運動。◎除其機關雜誌。◎及御用學者之宣傳外。◎軍閥方面之具體的設施如左。(甲)對於全國一般青年之軍國主義的注射方法。◎(一)全國青年會。◎皆以大小宗閥為指導者。◎軍閥頭領。◎現陸軍大佐田中義一。◎自七年以來。◎自為會長。◎負軍國主義宣傳之大任。◎使各地在鄉軍人會。◎與地方青年會連絡。◎使在鄉軍人負宣傳軍國主義於各地青年會之責任。◎(二)於全國中學校。◎加軍事訓練。◎由陸軍省與文部省商定。◎遞第一條。◎更加嚴密皆論。◎(三)最近更由文部陸軍由省商定。凡後備役將校。無條件得為小學教師。◎其軍國主義宣傳。◎更加一層猛烈矣。◎(乙)對於貴族及上流家庭。行軍國主義的注射方法。◎(一)以上所述。對於一般青年宣傳之法。最近乃以軍閥推元老一戶大將。為學習院院長。為吸引貴族子弟於軍閥旗下之手段。◎與田中為全國青年會會長。◎可謂無獨有偶。◎(丙)最近陸海軍方面。◎皆請求對於家庭社會之方面。為普通的徹底宣傳方法。◎如愛國婦人會。◎將校婦人會。◎及日前之海軍協會。◎招集名流婦人。◎為一種宣傳講演。◎欲使軍閥主義。◎浸入各級社會腦海之中。◎以使於軍閥政策之進行云。

◉墨西哥之產物與教育

美新聞社譯中太平洋雜誌云。◎墨西哥為美洲諸共和國中第四大國。◎地土凡七十六萬七千一百六十八萬里。◎島嶼亦括在內。人口凡一千五百十六萬零三百六十九人。◎其地點半在溫帶。◎半在熱帶。◎故天氣極佳。◎產物饒富。◎即礦產一端。◎亦甚豐富。◎種類復不一。◎其低地及山中多有極大森林。◎有種種可貴之樹木。◎能供造屋製家具並為染料藥材之用。◎合樹木及礦產外。◎則有咖啡橡皮五穀棉花烟草糖香草之類。◎墨西哥之首都。◎名墨西哥城。◎地土五百七十九方里。◎人口有七十二萬人。◎墨西哥城為美洲一最古之城。◎風景之美。◎為全世界冠。◎地最高處。◎拔七千八百七十五尺。◎終年天氣亦佳。◎惟仲冬戰票而夏中多雨耳。◎城中水道四通。◎用水便利。◎衍至市區之內。◎而于各種工程上。◎亦極有經營。◎其電車及電燈。◎亦甚完備。◎有近世新城氣象。◎其公共場所之建築。◎有表現歷史上之成績者。◎亦有用最新之建築法者。◎其有名建築物。◎如國宮。◎圖書館。◎博物院。◎郵政局。◎造幣廠。◎審判廳。◎却布爾德克宮等。◎其他俱樂部。◎戲園。◎旅館。◎私家大廈。◎醫院。◎學堂等。◎亦頗不少云。◎墨西哥之礦產。◎雖為其天然富源之一。◎而農業上所獲。◎尤可注意。◎計每年田間產物及牛等。◎所入凡□萬萬元。◎實超過礦產所獲之上也。◎至田中收穫。◎以玉蜀黍為第一。◎因係墨西哥人之主要食品。◎各州中皆種之。◎故墨西哥者。◎可謂玉蜀黍之本鄉。◎世界各國。◎皆取給於斯。◎糖產與諸古律樹亦種植有年。◎橡皮尤著名已久。◎烟草為土人良好收穫之一種。◎咖啡。◎葡萄。◎橄欖。◎及其他種種果類。◎豆類。◎則由西班牙人創種於先者。◎每年所得。◎極為旺盛。◎棉花為墨西哥比較的新創之業。◎使國內實業。◎因以愈見活動。◎其森林中。◎則有貴重樹木甚多。◎最著者為桃花心木及西班牙柏木。◎此產於熱帶一帶。◎其北部則有松木甚夥。◎硬果所業亦多。◎每年可獲四十萬元云。◎牧畜一業。◎近亦蒸蒸日上。◎牛。◎綿羊。◎山羊等。◎凡數百萬頭。◎馬騾驢豕等概是。◎無論生畜或製成肉脯。◎皆頗不惡云。◎其特別之產物。◎則有三種。◎一曰龍舌蘭。◎產加且州◎最多。◎此次此舌蘭田。◎其鄰近諸州亦有之。◎一千九百十八年間。◎凡有龍舌蘭六十萬束。◎由嗒加且出口。◎計價為一千二百萬云。◎二曰乞格爾樹膠。◎即今日美國用以製各種橡皮物者。◎諸搗極廣。◎三曰加意樹。◎向本不值錢。◎後始發見此樹之皮可造橡皮。◎產於墨西哥偏北之中部。◎由一尺至三尺長不等。◎其最長者。◎則有三千尺至六千尺。◎開礦為墨西哥最有組織之一種實業。◎其發達不亞於農業。◎據最近計算。◎其因開礦建築資本。◎達二四七●二〇〇●〇〇〇元之鉅。◎其間四九九●〇〇〇●〇〇〇元為美國資本。◎八七●二〇〇●〇〇〇元為法國資本。◎二九●四〇〇●〇〇〇●〇〇〇則為墨西哥資本。◎除沿邊五十里外。◎墨西哥之礦律。◎並不取締外國人。◎外國於此開公司。◎投股本。◎或私人探覓礦穴。◎皆所不禁。◎其所享權利。◎與墨西哥人等云。◎至教育一層。◎政府方面目為重大問題。◎已歷有年所。◎一千八百三十六年。◎已謀於各地設立公共學堂。◎一千八百四十二年。◎官立初等學堂之告成立者。◎已達一千三百十□。◎然組織上頗不完備。◎蓋尚在草創時代也。◎近年來學堂漸次增加。◎但以初等學堂論。◎已有一萬二千所之多。◎學生合約一百萬人云。

國內要聞

◉漢口特約通信（廿）

▲顧巨六大罵張敬堯
▲張敬湯誘罪范國璋
▲毛參某謀通葛頭問

余前已不曾報告過張敬堯乎。當彼由京將敗。程時先拍發一電。致張敬堯。勸其速散私財收買軍心。以備規復所失之地。在顧巨六本是一番好意。故有此借箸代籌之計。不料張敬堯閱後。則如命此項良言。為能人耳。自得是電後。遂蓄之不答。及顧氏由京而漢。而岳與張敬堯晤面時。又執前言忠告。張氏之怒一肚皮怨氣正沒處可以發洩。遂藉此以冷語嘲之曰。公教我散財收拾軍心。是欲良友愛我之切。惟現在湘省全境悉為南軍所有。僅此岳州孤城。為我立足之地。公所謂散財一節。無論甚事之做不到。即使如言辦理。試問此一般敗殘軍士。果能再與南軍一戰乎。何況我在湘數年。並未弄到多錢。據一般人之甚語都說我將地皮刮盡。其實湘省屢號貧瘠。而湘南及湘西又為南軍與馮旅長勢力範圍之內。我之可士。不過二十餘縣。同何處搜得大宗款項。縱有幾個錢。亦僅能敷衍吃飯而已。加以此次戰事失敗。退出長沙。我之損失已為數不貲。現今我連飯都沒得吃了。公教我如此辦法我也極端贊成。但我卻從何處籌此巨款。煩公替我想個法子。顧氏聞張說出這一大篇話來。因亦報以若諷若嘲之語曰。公之困難就口頭上雖那樣說法。然某頗聞公現有二千萬私蓄存在上海某國銀行。內政問確否。張至是不覺老羞成怒。厲聲曰。豈事。誰見之。誰言之。何人經手。何時存儲。公請有以語我。來顧曰。此項存款係介弟翼忠(即張敬湯)經手。至存儲時期。乃在六月初旬。公倘不我耶。張為顧一語道破秘密。愈為怒不可遏。索性老着面皮曰。便是我有此二千萬財產。偏不拿出來。你將奈何。顧冷笑曰。我以好言相勸。汝不知悔。亦只得由你。但汝既失師失地之時。尚愛財如命。可見前日恩師罵汝之言。詢可信矣。但汝與離開岳州。何處容汝立足。吾竊恐汝之生命。尚且難保。彼二千萬之私囊。不知汝到何處享受。張以其言之不留餘地。乃拍案大罵。顧亦握手向案上亂拍。彼此各以醜語史相詬罵。至用武。張之所部某某知顧亦係一大將。即未便出而干涉。遂竭力從傍解勸。顧始悻悻而出乘車返漢。此六月二十四日事也。計顧由京至岳不辭跋涉。本具一番美意。豈知與張面席不暇暖。即演此一場武劇。亦可為戰事中一趣聞也。

自張敬堯敗。其弟敬湯。及其假子經宗。後政府已下明令着將二人褫職奪勳。押解來京。經宗消息。傳來會謂張氏不避親私。其實彼之此舉。實則有作用在也。第一原因。彼之劾敬湯與經宗。實為自己脫卸罪名地步。第二原因。敬湯經宗。雖然製師失地。倘能奉其所部回歸湖與南軍一戰。以較彼各客軍之取冷靜旁觀的態度。畢竟稍勝一籌。張氏之初彼二人以為我之所親。未肯傍觀。何若為勞。則彼客軍將帥坐觀成敗。應得何罪。意在言外矣。故特劾敬湯與經宗。俾政府有所覺悟而予各客軍將領以相當之懲戒。至於敬湯經宗一而則有奉到明令後即與張敬堯大開家庭會議。商議湘潭一役系范國璋不肯實應援以致全軍退卻。衡山之戰系吳心田首先逃遁以致失守。政府不加罪於彼二人。是何理由。這都是吾兄平時放縱彼等為彼等迴護。使自家落一個大義滅親之名而使我輩受臨陣脫逃之重懲也。心實不甘。於是大哭不已。張氏亦無言可答。罪之語曰。客軍非我勢力所能及。叫我沒有法子對付他。如今事已如此。汝二人果有冤抑可至京師陸軍判處聲訴。茲命令已下。汝二人從速就道。敬湯經宗始含淚而出。張氏已指派副官陳錦榮率衛兵十六人不日押解二人北上。據確實調查。張氏此次劾其子弟。先與敬湯經宗商就範彼罪是案使其孫涉各客軍將領同受懲罰。以洩其平時對己不服命令及戰時不肯救援之憤也。其說不為無因云。

項又得秘密消息云。此次南軍在湘南起義。率先與吳孚威接洽妥當。趁吳師撤防之際。倖然佔領其防地。茲全湘已為南軍所得。張敬堯久逃至岳州。湘中議事可謂告一小小結束矣。今孚威忽派其顧問葛豪(字耀廷。洛州人)於廿四日由保定來漢。未及就延隨即乘怡和公司汽船逕赴長沙。行蹤甚秘密。據個中人云。葛氏此次赴湘係銜吳氏之命與譚延闓有要事相商。並促南軍迅速攻岳。俾達完全驅張之目的。又聞北軍已偵悉葛氏南下之意。特派毛參謀友陶追蹤而至。要葛氏於半途向其疏通。並止葛氏湖南之行。不卜有無效果否也。

◉張作霖與政潮昨聞

政潮問題。前日張作霖見合肥之結果。決定於昨日午後三時代表。在奉軍司令部。集議解決辦法。曹錕方面。又派閻某某來京。則總結之語。則請政府先令安福閣員。不必戀棧。由靳雲鵬出來。以內閣責任。段昨下午赴公府。訪總統。解決其他事項。至徐樹錚本定於昨晨八時赴蒙。因有會議。臨時電話京張專車。不必預備候信等語。安福最初之計畫。欲使曹張兩方。不趨一致。乃曹張竭破其計。未為所動。在直氏雖電報措詞頗嚴。而亦未肯不顧趨勢收蓬。故靳氏一出。即可漸漸解圍矣。至起用張勳問題。代幕中輿外傳亦不同。或言張宦與頗濃。時想圖復上將。◎此次政潮復作。張曾示意於張作霖。欲從中出力調停。◎當此調停勞績。可以為圖復功名理由。無如張勳出面。外間總慮有拖泥帶水的嫌疑。故元首謂作霖不必令張少軒參預解決時局。況少軒亦不甚了了。至圖復功名一層。不宜此時提為一談云。故張少軒復職問題。早已經元首輕輕擱擱矣。斯言確否方面。對於突然銷假。亦覺不好意思。故連日頗有笑暗不是之態度。且明知段祺瑞未必願其銷假。◎又以銷假後種種難題。皆須一肩承担。終必致兩邊不討好。斯之所謂請元首設身處地着想者。殆以此也。聞昨夕張作霖尚須再奉總統之命勸靳。大約再經一二度之挽留。可以出面而仕矣。又一訪員報告云。東海前晚(二十六)曾召傅良佐進府。囑其即往團河。邀請段祺瑞回京。傅與張作霖磋商時局之辦法。傳出府後當晚逐往團河謁段。將東海之命傳達。段頗然應允。於昨午來京。並約張作霖於晚間。至其私宅夜談。籌可研究解決時局之辦法。又下午二時電邀靳翼青至私宅談話。至四時。靳始返棉花胡同本寓。◎據聞段氏對靳極堅勸靳氏。勿再堅持歷見應速銷假視事。◎以免外間發生種種誤會。致使中央政局不固。所有困難之處。均由段氏完全担負疏通之責。◎惟靳氏仍無論如何快快承認之意云。

◉岳州失守之京訊

京訊云。岳州不守消息。昨已完全證實。據某方面所接鄂省官電。謂南軍於二十五晚。分三路進攻。趙恒惕居中路。所部約一師之衆。李紹珩居東路。所部為劉建藩之一師。◎李復由宜昌長。故後李接統該師。◎率湘軍第某師部三千人。合計約達一萬二三千人。◎兵力分三路之冠。◎西路。杜軍林其延部。亦有二十餘營以上。◎三路共約三萬餘人。◎於二十六日黎明。同逼岳陽城下。◎三面圍攻。張敬堯見勢不敵。遂率部退守嘉魚。◎武漢一面。◎大為震動。◎鄂督王占元。◎接據警報。◎立開緊急會議。◎結果決定以大軍集中岳州以北。◎通城以南之扼要地點。◎遏有潰兵。◎制止前進。◎一面敬調范國璋全師。◎魁日北移。◎充作後方援應云。◎此外各方面所得消息。◎(一)某交通機關。◎昨接漢口電局有日(二十六)來電。◎謂岳州電◎官電線自蒲圻以南◎皆於今早不通。◎所有信件均交快郵轉遞。◎(二)北京某使館傳出消息。◎謂自譚延闓下令開始攻擊之後。南軍趙恒惕林修梅及馬濟之軍隊。分三路撲攻岳州之正側面。◎自二十五日晚起。激戰數小時。至二十六早。北軍不支。◎全體潰散。◎退出岳州。◎當時秩序極為騷亂。◎岳州城內火光燭天云。(三)東方通信社所接二十六日漢口電云。南軍之大部隊。集中新牆。以壓迫岳州。◎張敬堯軍。◎大為動搖。◎其一部已開始退卻云。◎又二十七日電云。二十七日。岳州北兵全部退卻。◎南軍猶未入城。◎然事實上始已陷落云。◎又云。在岳州張敬堯部下之北軍。◎於二十六日已全部退卻。◎城內不見有北兵之形影。◎又在魚陵磯之范國璋第本元軍。◎亦已撤退。◎其退卻原因。◎蓋聞二十五日新牆方面。◎南北軍相衝突。◎北軍交敗北。◎故樹聞風先逃云。◎當局接失守消息後。◎極為焦灼。◎惟昨日適值星期。◎未能開議。◎國務會議召集陸兩部之要人。◎在府臨時討論一切事後。◎曾拍密電於王占元。◎指示應付機宜云。

◉京訊中之湘局雜掇

▲陳德修緩赴前方　皖軍陳德修所部奉命援湘。聞鄂督王占元。昨日有電抵京。聲稱該部籌備前進原因。原文略謂陳德修電稱。准張督電。飭赴長安驛施李里抵禦。欲部喘息甫定。不克剋赴前方。擬暫駐蒲圻魚嶺等語。查該司令所陳。確係實情。自應照准。再十一師全部現令暫駐通城。以扼險要合併陳明云。

▲譚延闓最近行動　政府據湘省密探電告云。譚延闓於前日抵長沙後。即召集學商教育各機關。討論維持地方秩序。及各項事宜。次日各界亦設筵為譚洗塵。表示歡迎。并云該氏並已又以湘省督軍名義。廣佈通告。聲明北軍違約挑釁。致開戰端之理。並委該軍參謀劉梅將為權理省長。前官汪磊。為財政廳長。執法官唐義彬。為造幣廠長云。

▲紅十字會籌款熱　湘戰發生以來。人民慘遭兵禍。流離失所。亟宜振恤。聞鄂督王占元。昨有電到京。原文略稱。據漢上慈善會電稱。湘省陳潮。人民顛連。集合漢鄂。不可數計。現由紅十字會派員前往救濟。惟需款孔多。請即協助等語。當由占元先捐五萬串。務懇中央撥款提倡。即令振郵云。又聞岳陽紅十字會。昨已有電到京。謂岳屬經兵燹遭劫掠。市廛鄉曲。一室如洗。加以食品缺乏。無數難民。立待援救。即希發振以恤孑黎。或詳紀饑情。代呼將伯。庶幾數十萬災黎。不致立就殘李。蝶恩戴德。不啻二竟。讀此電聞。不啻泣待命之至云。

▲美教士被戕結果　岳州美教士賴河德。被軍士戕斃案。已經閣議議決賠償四萬五千元。作為完全了結一案。聞昨日已由外部撥付交美使館。並附以冥京歉意之公文。想此案即此作一收束矣。

◉廟街戰事之經過

▲日人之正式發表

據東方通信云。日本海軍兩省。於六月之二十三日。曾發表關於廟街事件之經末書。茲摘錄其大要如左。◎大正七年七月。◎日本為救援捷克。並保護沿海州僑民。決定派軍赴海參崴。八月初旬。命第三艦隊主力。派往同地。八月中旬。過激派漸形活動。提入他兵侵廟之過激派軍中。◎與伯力之過激派軍。互相策應。以表示反抗我軍之態度。於是第三艦隊司令官有鳥命。於九月九日。命陸艦隊在廟街登陸。佔領砲台。◎及過激派之本營。步兵第二十四聯隊。◎亦於九月二十四。開抵廟街。◎從事守備。◎八年五月。◎第十二師與第十四師交代。◎步兵第二十四聯隊抵廟街。◎與海軍守備交代。◎九年一月。◎克剌倉一克政府崩潰。◎形勢漸危。◎二月初間。◎沿黑龍江之過激派。◎繼續而報。◎廟街人民極形恐惶。◎一月二十四日。駐廟街之三宅少佐。◎及石田副領事。◎即致電海軍司令部。◎及外相。◎請速派陸戰隊來援。◎軍務當局亦擬遣兵赴援。◎斯時過激派軍。◎已進迫廟街。◎一月二十八日。佔領地納羅老砲台。◎二月五日。◎砲擊日本無綫電局。◎六日以後電報時即不通。◎廟街於是亦陷於重圍中。◎斯時正值嚴寒。◎陸上交通既斷絕。◎廟街◎對立勞農政府◎遽捕舊軍人及官員。◎多要塞司令官自盡免辱。◎於是四月二十一日◎命◎三宅少佐攜領事館◎並發籲請援◎北部沿海州◎派遣軍◎赴廟街◎過激派軍◎耗◎述慘殺◎居留日僑◎並放火燒毀全市以本守備隊之士三百三十名◎海軍將士四十名◎及日僑三百◎五十名◎全行殉難◎無一人生

◉京訊中之和議

昨日政府電訓令上海王揖唐及南京李純◎於時局辦法◎先固中樞◎次議和局◎

信箋信封

敬告諸君　假如買信箋信封　必須到　書局去　因為他印的　價錢又最廉
▲印有詳細目錄　函索即寄

……三十國云。一凡二萬五元。實超選[illegible]所轉之上也。至田中敗　若曉之語曰公之困難就口頭上[illegible]無效果否也

（一軍）文敗北。故樹閣風先逃云。當局接失守消息後　於時局[illegible]辦法。先固中樞。次議和局。

有正書局發行　書畫參考書

藝舟雙楫　一冊三角半
江邨消夏錄　三冊八角
秘殿珠林　八冊二元
南薰殿圖像考　一冊
[illegible]　合冊　一冊
松壺畫憶　一冊

說。早就統一云。又廣州岑陸林溫四總裁條曰（十七）致電政府。否認唐王接洽。並請更換總代表。先經刊報。聞當局昨覆軍府一電。原文略謂條陳備悉。諸公誠意謀和。深所同情。唐易爲溫。此間無從置喙。亦實不便過問。至王揖唐地位。係由北方公推。似非脅迫所能讓換。倘意既以誠意爲言。此間亦抱誠。仍希屏除意見。共維統一云。又據上海快信。王揖唐近接某方面密電。主張將和議暫行擱置。從事暗助滇唐。先謀南方形勢之改變。然後再行開議。以期減少困難。王接電後。業已遵照辦理。故日來迭電中央。均以湘事糾紛。南方內部復不一致。一時未便開議爲言。蓋因對南計畫變更。故並此局部和議。亦隨之停頓云。

◉伍廷芳忽接恐嚇信

共同社云。伍廷芳來滬後寓居上海旅館。於月之二十一日午後。接一恐嚇信。由神戶留學生某寄。[illegible]然天誅必下汝頭也云。

◉馮軍退出常德之京訊

[illegible]報告云。馮玉祥昨曾有電報告。二十五早。[illegible]方面。南軍突來襲擊。我軍竭力抵抗。敵不能支。始向[illegible]街退却。[illegible]十數名。現已嚴防云。二說未知孰是。姑並誌之。以待證明。

◉中東路之近狀

日本在中東路沿站駐兵一案。交涉至今。尚未解決。茲聞吉林[illegible]近[illegible]保護東路僑民。向吉省當局。提出要求三件。（一）沿路駐日本軍隊。（二）各站附設日警。（三）全路發生匪警時。由中日軍隊會勦。吉省以此種辦法。實礙中國路權。業經據理駁復云。[illegible]開某方面昨接黑省探報。[illegible]屯[illegible]謂護路司令部。近在石頭河車站木材車中。查出砲彈百六十箱。當經究詢來歷。俱係鬍匪[illegible]購自某國。意圖藉此擾亂東路。抵抗官兵。現將該項砲彈悉數扣留。仍令沿路軍警隨時偵查。以免意外云。 滿洲里電訊。謝米諾夫。以假裝病兵。[illegible]東鐵路。號日有俄民[illegible]百名赴哈。爲日復有高兵百十名。自哈赴滿。黑省當局。現正嚴密戒備云云。

◉今後政局之西論

大陸報二十五日京訊云。自張作霖入京後。安福大失勢。中國政局。將自安福之手而移屬他人。必將有新內閣產出。新[illegible]仍同任。今若設已覺悟。新如同任。可以選任閣員。財交二部。爲內閣之中柱。如鐵路郵電之收入。每月三千五百萬至四千萬元。收歸交通部支配。故其重要不下財部。今交長[illegible]曾氏。即安福之司庫。張作霖已令曾退。財部今亦[illegible]安福[illegible]。故財長亦必易人。然則安福倒後。[illegible]能[illegible]於中國乎。但如張作霖曹錕李純等。未必將於安福中人。此張仍不能互相提携。現時乃一時之勢。一旦安福倒後。此輩必又將紛紛爭奪。於是陰謀又起。又有反對者出。再中國政局將與日本有關。日[illegible]謂張爲不親日。恐亦難免。不過不求助日本者耳。日本不問張之勝敗。深信必有依賴日本之處。若以中國全局而論。此種改革。仍不出武人之範圍。豈與人民有利益哉。

◉日軍在吉邊界之交涉

日軍藉口韓黨擾亂。侵入吉境。吉省當局。已向駐吉日領。提出抗議。聞政府昨日接吉省來電。謂日領對於此事。現已正式答復。[illegible]據云。日軍闖入華境。係爲臨時應急之處置。事實無暇通知中國。並無不合之處等語。查日領所謂。毫無理由。殊屬破壞我國主權。除責成延吉地方文武。探查韓黨舉動。隨時嚴防。並暫沿邊搜剿匪。嚴防日人[illegible]。以免[illegible]外。應請由部迅向駐京日使。嚴重交涉云。

◉司法部之通告

司法部爲通告事。查法院書記官。各縣承審員。及監獄官。各考試暫行章程。及其施行細則。業由部分別呈准。公布在案。茲定於本年八月二日。在京師同時舉行上列各項考試。以七月十日起。至七月二十日止。爲報名日期。凡具有各該考驗暫行章程第三條各款資格之一。志願應試者。務於限期內。親赴司法部附設各考試事務處。分別報名。并繳納報名費一元。領取履歷書。及保結書。照式填寫。依限投遞。並將足資証明各項資格之書類憑證文件。隨同呈驗。恐未周知。特此通告。

◉岳陽軍事記

湖北某報。[illegible]戰地通行員恬生報告云。岳州古稱天塹。地扼湖門戶。爲南北必爭之地。自長沙失陷。北軍退守岳陽。南軍取一鼓而下之勢。觀綫迤邐。數百里外。武漢震兵之師。道遠音疎。與湘雞冊。除非常情形緊急。人心浮動。閱未敢以道路謠說淆人聽聞。而是岳交通各機關。[illegible]報軍情之箋表。稍一不慎。即蹈漏洩之[illegible]。[illegible]用行政力於戰地通信一役。出入[illegible]。略識軍國民施務。以爲[illegible]家大義。[illegible]已取得戰時調查徵章。及長期乘車票。各一面。於夏曆一月。（即十九日）出發就[illegible]。正劉[illegible]係當州。[illegible]之際。見夫岳城內外。清兵[illegible]。猶如[illegible]商旅[illegible]民。多數閉門停[illegible]。一[illegible]之[illegible]。即[illegible]不可一[illegible]。[illegible]非沒其危險。實因旅行[illegible]停。食料缺乏。而[illegible]其[illegible]。[illegible]不能生活一天。[illegible]蘇困頓耳。[illegible]人。數日前[illegible]軍[illegible]。[illegible]更[illegible]。沿街[illegible]縣軍民遷[illegible]。此兩日已[illegible]安[illegible]。當前敵數耗。一日數至。兵官全[illegible]能力。非[illegible]派大宗生力軍馳往援助。則岳城之危。萬難挽救。恐日暮間。即入[illegible]南軍勢力[illegible]。[illegible]戰況。及其防危迫情形。迅急編[illegible]。以發個[illegible]。二十二日拂曉。[illegible]軍先[illegible]的範圍。約三千人。湘[illegible]河[illegible]。[illegible]北軍[illegible]。張[illegible]下令後退。着新[illegible]故[illegible]能[illegible]。[illegible]迎擊。南軍[illegible]受傷亡。[illegible]騎隊支隊長[illegible]一名。並良馬一匹。[illegible]宣布[illegible]使[illegible]得勝軍。[illegible]出[illegible]。以[illegible]上峯[illegible]。[illegible]或可[illegible]也。[illegible]南軍勇[illegible]。[illegible]退。[illegible]射。作戰退。旁晚以[illegible]隊數十名。[illegible]北軍之後。其大隊埋伏前面。[illegible]進攻。北軍不[illegible]地勢。前後在[illegible]。[illegible]軍[illegible]序大亂。遂毀鐵路軌搶車而逃。南軍[illegible]。連夜跟追。直[illegible]。及[illegible]險之新[illegible]。一律[illegible]去。[illegible]追擊。北爲正面要隘不失以上。[illegible]攻克各地。僅有小隊哨兵。密樹旗幟。虛張聲勢。[illegible]三日[illegible]反攻。砲戰兩小時。即府新[illegible]。北軍值知於二十[illegible]撥漢兵趕到。[illegible]防守較固。[illegible]西岡之托[illegible]。北岸之[illegible]。[illegible]危[illegible]安之後。[illegible]也。（未完）

◉贛西軍事消息

（南昌通信）

二十二日萍鄉通信云。自張宗昌軍隊抵萍後。所部號稱三萬。其實[illegible]不下二萬餘人。鎮守使[illegible]近[illegible]地方。[illegible]萍[illegible]已[illegible]爲[illegible]之[illegible]。[illegible]人[illegible]。[illegible]以[illegible]鄉一彈丸地。原有[illegible]軍。星羅棋布。已形擁擠。何能容此大隊人馬。因電省[illegible]。[illegible]府請示方針。並以張軍在萍。[illegible]有[illegible]後[illegible]。[illegible]遂少數軍隊[illegible]下）一帶。奉令後。於十九日起。逐日退兵。一團開二十四五日可以退畢。其醴萍交界之老關（距萍五千里）爲贛西咽喉。方使已令第一團長方使（兼轄）李定魁率兵移駐。聞有二十三日開抵消息。萍鄉防務。有省防炮兵營營長丁實甲（前贛南第九混成旅長段合肥家將丁效蘭之姪）兩連。及一團三營之兵兩連。共同維持。另有新兵三連開系補各營之缺額者。其中央獨立旅旅長潘鴻鈞（張懷芝舊部）部兵。一團駐萍。一團駐湘東車站。（萍鄉稅局駐地）聞係奉令新招兵。毫無戰鬥能力。在株醴時。並未與南軍交綏。節節退讓。所以損失尚少。使此時有南軍一旅兵攻入老關。則萍鄉莫保矣。連日萍鄉至老關火車。概運軍需。不許客票。其醴陵至長沙車。聞已通行。故致長江郵件。尚不遲滯。萍鄉至南昌向乘株萍長岳火車至漢口而達九江。今則南北阻隔。須由袁州遞過。[illegible]到者。[illegible]已[illegible]數日。使在冬天。則非半月不達也。[illegible]使[illegible]代張軍[illegible]安源礦局。借洋六萬元。[illegible]發軍餉。[illegible]借到二萬五千元。聞張宗昌師[illegible]試向萍商會籌款二萬。株萍路局長唐德[illegible]將林[illegible]局移安源辦公。[illegible]陳[illegible]商困苦。始行罷議。第十三旅長張之傑。將於端節後二日。率領四十六團全部兵士到樟樹鎮。開張旅駐漕江縣。一旅[illegible]江存一其[illegible]部則設樟樹。已電知方使矣。

各省消息

▲廣東▼

▲全省教育會秩序

第四次全省教育大會行開會式在高等師範學校。廿一日下午一時。[illegible]主辦[illegible]二日一時半至五時運動會在嶺南學校。體育協進會主辦[illegible]三日一時半至五時運動會在嶺南學堂主辦同前廿四日一時半至五時開遊藝會在第一中學設該校主辦[illegible]五日一時半至五時開遊藝會在地點主辦同前[illegible]六日一時半至五時精武體育會在高等師範學校精武會主辦[illegible]七日一時半至五時開音樂會地點同前女子師範學校主辦[illegible]八九三十日一時半至五時開展覽會在教育會學局主辦又[illegible]二至三十日每日上午八時半至十一時半爲會議時間星期日休息[illegible]廿四[illegible]六[illegible]八[illegible]九爲教育行政人員講習會分請鍾榮光吳鼎新金曾澄何劍吳何文揮先生於各[illegible]日二時至四時在高師演講[illegible]三晚嶺南學生在高等師範[illegible]演鐘鼓大戲二十六晚高等師範學校學生在高師校演白話戲二十六晚風人新議在高師學校演[illegible]話劇

▲江蘇▼

▲齊省長之去留問題

蘇省長自被省議會彈劾後態度消極乃弟耀珊過寧時即勸其[illegible]決計同時歸養[illegible]令各科辦理交代事宜一俟中央任命有人即可先行交代第一次辭呈被中央來電慰留齊省長果然親爲備齊之文章第二次辭呈亦即繼續而上[illegible]第二次辭呈尚未奉到中央乘覆乃弟耀珊已有[illegible]任山東省長之命令齊氏捧讀之餘仰感政府對於[illegible]兄弟[illegible]之隆雖經一省最高級民意機關之彈劾亦謂[illegible]之口[illegible]勿介意視爲無足重輕所謂高厚深恩乃[illegible]當竭力圖報何能一意堅辭重違政府知遇之厚恩乃有欲去不能之勢然蘇省議會之於齊省長不信任之意見已深此次彈劾案若不發生效力議使下屆常會繼續提出[illegible]時如何爲情且省議員之强健分子[illegible]彈劾省長案[illegible]提出時[illegible]詳細搜集以備下次或有採用之處已[illegible]此次知[illegible]生效力之第二次之準備其中雖有少數反對之人然[illegible]及三分之一致於其他團體發電[illegible]不過一小部分之意見不足代表民意機關此次有[illegible]留不得之[illegible]去留者足爲難徘徊瞻顧莫知所適遂一方面公布九年度預算表示交[illegible]齊重省議會之[illegible]一方面仍[illegible]極辦理交代並將應行[illegible]事[illegible]下以待政府之後命云

▲齊耀琳辭職之經過

蘇省長第一次辭職電 北京大總統鈞鑒國務院內務部鈞鑒耀琳待罪吳疆歷經六載材輕任重深懷冰淵祗以時局艱危非復吏乞休之日遂致輿情責望來議會彈劾之文縱使自政長官自維才不足以勝人德不足以服衆高位忝竊信無他亦復人言可畏況議會爲人民代表省長係行予免職從嚴查辦俾得稍減愆尤不勝惶悚待命之至江蘇省長齊耀琳感印 復電南京齊省長鑒感電悉蘇省地方緊要該省長老成碩望久佩隆施成績昭然歸來浮論能遽掩時局多艱正資倚畀所請明令免職之處應毋庸議奉諭特達院巧印 第二次辭職電北京大總統國務院鈞鑒巧日電諭敬悉議會爲代表民意機關非同浮論既經通過認爲違法自應靜候查辦祗以蘇省攻擊繁重待罪一日即不免停頓一日是以感電請免予滌除茲承温諭[illegible]悚莫名第念官廳與議會本係協調信任有未孚滿事勢難融洽若有地方負疚益深是爲中央計固宜尊重民意爲地方計尤不應違反輿情務懇特賜俯鑒俾得引退其見[illegible]抑裁重地方無任盼禱齊耀琳[illegible]印 復電南京齊省長鑒號電悉該省長以議會抨擊[illegible]予援待以濟民[illegible]而維要凡備譏[illegible]念方[illegible]非可[illegible]言之日現在[illegible]會原文迄未到院公論所在是非自明希仍[illegible]照前電照常任事勿得遽萌退志爲要奉諭特達院[illegible]印 第三次辭職電 北京大總統國務院鈞鑒奉[illegible]日電諭懇勉有加感激無似耀琳夙承知遇勉效馳驅自維碌碌之愚敢提倖倖之戒所以一再乞休者實以平日設施既未能見諒於議會即使照常供職亦必於省政無絲毫裨益而以此局[illegible]危而信未建與其進退失據貽誤地方執若委婉陳情免蹈[illegible]此尤區區苦衷所不能自已者也仍懇俯鑒微忱迅予簡員接替並飭下內務部即將原案提交閣議以維法權臨電屏營伏維垂鑒齊耀琳有印

▲四師家屬懇換校長

第四師範學生家屬因官廳不允更換校長致使二百餘青年子弟荒廢學業前日特由在寧家屬發起通請各縣學生家長來寧會議計到五十六人討論結果上書京內外教育當道懇請更換校長以維教育茲錄其上教育部文云爲校長教養無方迫懇予弟公叩作令江蘇教育廳另委接辦以重教育而安學業事竊江蘇省立第四師範此次風潮遠因近果自有公論民等無庸贅述惟民等遣送子弟肄業於該校或一二年或二四年校長仇埰負[illegible]指導之責宜如何誨接獎勸俾克有成乃不負各家屬之委託乃平時訓教無方動以開除爲示威手段致演成今日全體罷課之慘劇乃事變發生該校長果善於維持竭誠開導學生新無不服從之禮既已激成公憤復陷請教育廳始而解散繼而開除當解散時並請警區派出武裝警察蠻刀排列把守校門直視學生爲匪類其舉措之乖方操持之過[illegible]實屬百喙難辭制奉該校召集之回學生因畏其淫威相率不敢入校而民等目睹仇埰對待學生之情形亦因之不寒而慄長此以往坐視子弟學業之荒廢民等心實難忍爲此集衆敦請准[illegible]命公同仰懇鈞部俯准令[illegible]撤換四師校長仇埰另委接辦俾數百學子不致失學實爲德便謹呈教育部長傅

各縣消息

▲蘇州▼

▲機戶風潮已平　蘇垣機戶風潮業由臨北市民公社社長出爲和解邀集衆機戶一再磋議准予花機每尺加價二分素機加價一分花機每一人工准借洋四元以兩元入帳[illegible]按還尚有二元則不入帳不[illegible]還作爲永遠底借素機則借洋兩元以一元入帳待扣一元作爲永借等語衆機戶聞之者甚滿意遂於十二號一律開工矣

▲杜威來蘇演講紀　蘇垣各學校校長與吳縣教育會會長勸學所所長發起邀請杜威博士蒞蘇演講三日等情茲悉杜君業於二十六號乘車抵蘇蘇地教育界人物咸詣車站迎迓並推定天賜莊東吳大學葛賚恩爲招待員教育界全體在留園開歡迎會園式醫館欵待[illegible]致意預在鐵路飯店設備館舍赴西園先師等處遊玩二十七號上午九時在教育會演講二小時題目爲教育行政聽講者爲省立各校教員下午在城內顧氏怡園及抽政園獅子林北寺塔等處遊玩二十八號上午九時在天賜莊大禮拜堂演講二小時題目爲師範教育聽講者爲教會學校各中校職教員下午至平山寒山寺等處遊覽二十九號上午九時仍在天賜莊演講二小時題目爲實業教育社會教育等聽講者爲縣立各高小及區立各校校長以及地方行政人員下午遊覽（地點尚未定）翌日動身赴寧其夫人及女公子等到寧後小住一日已先啓行北上矣

時評二

◉謠言與事實

（笑庵）

謠言本非事實。然謠言既起。幸而不成事實者其事絕鮮。蓋全無事實決不致發生謠言也。近証夫長沙與岳州之失。可恍然於其理矣。

雖然。亦有例外者。有謠言極盛而久之全無事實者。有確爲事實而詢之多謂謠言者。於是謠言與事實併而爲一。其眞相終莫得而窺見矣。此蓋有人操縱於其間。不可以常理論也。我國政界之事。往往如此。

敬告諸君　假如買信封　必須到　有正書局　[illegible]　▲印有詳細目錄　函索即寄

因公積勞成疾

縣知事周瓊釗曾因操勞過度腦筋衰殘服用韋廉士大醫生紅色補丸身體復元精力強健矣

周君劭白官印瓊釗現任福州城內四川會館歷任福建延平順昌縣知事泉州南安縣知事其來函云僕去夏承乏南安值匪氛遍境籌防籌欵寢饋難安自夏徂冬積勞成疾遂得頭暈失眠之症每一舉發則汗出如雨人事不知延醫療治不能見效因辭職回省就醫友人余伯甫君謂僕操勞過度以及腦筋衰殘心血太虧以韋廉士大醫生紅色補丸補養精神消除百病勸僕購服甫服一瓶頓見昏眩略減再服則神氣清爽三服前症漸然若失連服數瓶非特體質次復元即步履亦覺輕便始信此藥功效之大足以壽世壽人也爰登報端聊誌謝忱並以告世之同病者大抵人民之患腦疲血薄者往往各季尚可免支惟夏令則難以支持矣雖然如此惟服用韋廉士大醫生紅色補丸無春夏秋冬四季之分別長年均可取服也曾經療治　血薄氣衰　腦筋衰殘　少年斲傷　胃不消化　瘋濕骨痛　臀尻酸楚　腦筋疼痛　山嵐瘴癘以及婦科各種疾病尤見神效凡經售西藥者均有出售或直向上海四川路九十六號韋廉士醫生藥局函購每一瓶英洋一元九角每六瓶英洋八元郵力在內

面帶怒容心緒惡劣均因腸胃不舒肝火上升之故是以腸內阻滯肝經失調若形容難期喜樂矣平肝妙藥以及療治大便秘結之要藥首推紅色清導丸乃是徵利平肝潤腸之聖藥也即如東三省康平縣哈拉汎屯天福長號陳紹舜先生來函云鄙人曾患頭目昏眩肝火上升食不馨味氣色暗滯面起紅瘰舌現厚苔接踵而起皆因久染大便結塞之患故也每逢旬日方能大便一次便門痛極困頓情狀非一言可盡也嘗試各藥毫無功效及試服清導丸即覺腹腸舒暢胃口增進服用未幾霍然全愈大便通暢面上紅瘰倏忽釋失韋廉士紅色清導丸凡經售西藥者均有出售或直寄郵票大洋六角至上海四川路九十六號韋廉士醫生藥局原班郵奉一瓶可也

此奉送之衛生小書有益於閣下能令闔府安康也

其書名曰延齡妙術以及衛生妙訣各種要書如欲索取卽須寄一明信片至以上所列地址原班奉送不取分文

天蟾舞臺十五日夜特聘姑蘇著名大章大雅全福三班合演崑曲

(花樓三角)(優等特別官廳包廂二角)(頭等正廳一角)

十五日戲：費硯香(聞鈴)　李仁卿(渡江)　吳炳祥(交印)　沈錫卿(刺字)　金阿慶(奏本)　徐虎金(化身)　沈斌泉(佳期)　陸壽卿(拷紅)　陳硯香　小彩金　施桂林(報殺)

十五夜戲：費硯五　施桂香　沈盤林　沈榮生　范斌生　沈錫泉　小彩卿　吳炳金　小彩祥　金虎雲　徐壽(蝴蝶)　陸卿(夢蝶)

大舞臺

五月十五夜　準演新排連台情戲　新價目注意

特別包廂八角　特別官廳六角　二等正廳四角　三層包廂二角

馬俊　王山儎春　王祥虎案　賈佳楣包　陳璧雲前　陳嘉雲本　苗月樓玉　白勝春堂　張玉崑春　于振海秦　劉慧廷懷　趙琴玉後　毛本　姚俊珂玉　張桂芳堂　趙竹卿春　賈璧雲寶　白玉崑送　應寶蓮酒　毛目　張桂芬救母

新舞台

五月十五日戲價目　一角　二角(頭等)　三角(特廳)　四角(特廂)　五角(月樓)

陳小穆　劉漢臣　許奎官　潘桂芳　邱治雲　夏月潤　潘海秋　鍾鳳林　王九林　李祥林　張　楊善華　湯雙鳳　夏月華　周文鳳　夏月珊　邱治雲　許奎官　李珊

男不男　女不女　拿高登　朋友　當心

五月十五夜戲價目　一角　二角　三角　六角　七角

許奎官　潘桂芳　倪金利　小劉漢　陳俊臣　張順來　邱治云　周鳳趙　潘文文連　夏海秋　張月華　邱祿德　趙治三　文雲蓮　夏月潤　趙君　夏玉　周月　汪瑞　潘優游　海秋

三十六友　八義圖　馬快　捉臭虫　岔口　電術　奇談

第一台

丹桂　五月十五夜戲價目　花樓一元　特別官廳八角　特別包廂六角　頭等正廳四角　二等正廳二角　三等正廳一角

元元旦　樊春樓　王金元　李慶棠　陳永奎　王蘭芳　陳嘉祥　高秋聲　王靈珠　麒麟童　王金元　樊春樓　元元旦　李少堂

全本南陽關　七八本神怪劍俠案

法界共舞臺男女合演五月十五夜戲

(夜戲價目　樓六角　包廂五角　官座五角　官座四角　特座三角　頭等二角　二層三角　三層二角　電)(三千七百十七)

薛銀蟒　梁俊雙　張國斷　朱菊蝴　五芬壹　齡榮童　奎童　靜鎮麟　呂月來　呂月樵　木子君　筱金鈴　許鴻蘭　張文艷　謝水福　小寶義　馬春甫　小琴仙　詹潤泉　蔡紫紅

花蝴蝶　太后油郎　三本　天啟　奇俠

大世界內乾坤大劇場五月十五日夜戲目

另售座資月樓每位小洋三角　包廂小洋二角　正廳每位小洋一角

日戲：杜文林　汪碧雲　孟小冬　小活猴　粉菊花　李人俊　金菊花　韓金奎　小禿扁　渡僧橋　盜　捉姦

夜戲：韓金奎　汪碧雲　李人俊　侯雲峯　小活猴　孟小冬　韓金奎　李春來　粉菊花　小禿扁　大蟒山　陰陽河

黑巾黨　偵探長片

中國第一遊藝場　新世界　在上海英大馬路

(價目)(門票二角)(電梯券每本五張售洋一元)(大菜券一元門票在內)(地道南北二部兩面)

愛華社　新長片　黑姑娘　小阿友　小洞天　新花園

女子新劇　大王　京馬　大鼓　五音　聯彈　四明文戲

中國第一俱樂部　大世界　在上海西新橋

遊資每位小洋二角　童僕減半

大乾坤　長片影戲　京戲　蓮花大鼓

倍增精美大菜一客一元遊資在內

上海大戲院　北四川路虬江路口　上海唯一之影戲院

價目(夜戲)包廂七角　樓廳四角　特廳三角　二廳二角　一角

(日戲)包廂五角　樓座三角　特廳二角　二廳一角

禮拜一二三四晚准演：泰西美洲大班活動　音樂新聞

大部連台寶偵探長片：德國大秘密　第九集十八十九本　第十集二十二十一本

笑舞臺　和平社新劇部

價目 ... 夏鍾郁張　天人笑吾正秋劍魂天嘯

十五日　十五夜　二號

裕昌煤號　經售紅龍牌水泥

PORTLAND CEMENT　CHINA PORTLAND CEMENT CO.　HAIPHONG

立興洋行經理之紅龍牌水泥行銷已久質堅耐久為工程家所稱許此種水泥現歸敝號獨家經售或立興洋行進口賜顧請接洽亦可倘蒙惠顧請移玉北蘇州路三十四號敝號為荷此啓

本老五殉情記　三頌精拓本　放大合冊

頌鼎頌壺三種篆法為周金石文字之冠此乃費屺懷張叔未等所藏器字多而精張叔未云縮文結體得三種往來心目中此外無斯冊大精本特放大精印合為一冊附釋文尤便初學每冊大洋二角八分

上海棋盤街　有正書局發行

彙司公司

男式部　上等夏季貨物　大減價一概

本公司今將所存各色上等夏季貨品特別大減價出售幸勿失此機會特此廣告

彙司公司　南京路江西路

上海開往南京北京津浦火車時刻表

[illegible]

北京開至浦口滬寧線開至上海火車時刻表

[illegible]

滬杭甬路滬杭線行車時刻簡明表

站名　上海北站　上海南站　松江　嘉善　嘉興　硤石　長安　杭州　閘口

車別：滬閘區間禾車　快車　慢車　四等客貨車　特別快車　杭滬區間禾車　夜快車

站名　閘口　杭州　長安　硤石　嘉興　嘉善　松江　上海南站　上海北站

車別：滬閘區間禾車　快車　慢車　四等客貨車　特別快車　閘滬區間禾車　夜快車

注意　表內凡有●記號者係於滬寧路相啣接之車

進口出口輪船

[illegible]

臨淨篆刻潤格　石章每字三角牙章每字五角收件處上海望平街有正書局及棋盤街著易堂函索印樣請寄郵票一分　潘蘭史　吳倉碩　周夢叔　伏追青　鄧秋枚　黃賓虹　代啓

特別通告　本館行現在正月五日至十二月三十一日止之經費……

痰迷心竅　馬寶能治　專治文武痴癲　有正西藏馬寶

有志實業者鑒

介紹電鍍家

聲明誣陷

中國實業銀行儲蓄部廣告
儲款 每月每戶儲款十二元或九元或六元或三元
開獎 每月一日在天津總處開獎一次一年共十二次
還本 ……
代理處 各大商埠均有
繳款 在舊歷每月二十五日以前繳款下月一日開有
注意 此項儲蓄款可收回本利又有獎金優點極多請向本儲蓄部索取章程

本埠新聞

●米荒聲中之所聞

▲商會會議結果

聞昨日下午四時。上海總商會。因滬上米價日漲。特召集該會會員。暨各幫代表會議。討論維持方法。記者對於此等重大會議。當然有採訪確實消息。迅速公佈之天職。乃趨車往該會投刺請願旁聽。當據該會庶務員匡采。嚴詞拒絕。記者無法。祇有敗興而返。逐經種種周折。從他方面探知昨日商會會議之大略情形。特記之如下。

昨日預會人數。約二百餘人。到齊後。有人提議先設糧食調查會。由商會負責調查上海各棧房米店。究竟現在共存米數若干石。查明後。先行儘數平價出售。以救目前危急等情。當經全體通過。舉出聞蘭亭朱葆三姚紫若。田樹霖。傅小庵。宋漢章等一十二人。爲調查會委員。○嗣前廣肇公所代表。湯節之提議。各國對於本國物品缺乏之時。均有嚴禁出口之先例。擬由上海總商會代表上海全體商民電請北京政府。施行救濟方法兩條。(一)調令上海稅務司實行嚴禁米糧出口。有犯者。查出從嚴懲辦。(二)請政府撥款。以作平價之用。上海爲全國第一商埠。如有意外。必影響於全國。關係非常重大。務請政府注意。當經傅筱庵附議。全體贊成通過。又宋成章提議。調查上海各棧存米實數後。請求租界當局。贊助採用強迫出售辦法。經傅筱庵附議。全體通過。湯節之又報告一千九百〇七年米價奇貴時。法租界工部局曾經查出恆興存米九千石充公。現在上海米價比一千九百〇七年尤貴。擬由總商會請求租界當局。仿照前例。將存米過多之各棧之米糧充公。以救民食。朱成章附議通過。又朱成章提議各埠由滬轉口之米糧。次由各該商會出保證書。担負不販賣外洋之責任。各該處旅滬團體。應負監督責任。一方由各團體集欵。派人往外埠購運米糧來滬平價出售。所虧折之欵。由各團體分任。當經全體一致贊成。錢業魚事錢君首先宣佈各代表該業。担任捐欵一萬元。其餘各業。亦分別任捐。共計任捐洋銀一萬三千餘元云。

又聞連日米價飛漲。人心恐慌。上海總商會召集各業代表。特開大會。研究觀察現時情形。米價似有加無已。險象環生。亟應議補救方法。(一)限制米價。以杜步漲。照米業議決。限價辦法。登報通告。並分函官廳布告周知。(二)調查存米。以免居奇。設立臨時調查委員會。當場舉定委員二十人。復公推南北兩商會正副會長爲主任。從速設法嚴密調查。(三)籌集欵項。以資辦米。經到會各代表。先認定三萬餘元。陸續認者尙復不少。(四)採辦米石。以備接濟。即日派輪。向各米地方起運。

▲限定食米價格

南北市米業仁穀公所董事張荣君。錢貴三等於昨日午後二時。邀集全體同業。特開緊急會。議共商維持米糧辦法。其議決案探錄如左。(一)最高白米每石價格。以銀元十四元爲限。不得再漲分毫。(二)此項限價定於陰歷五月十五日起實行。(三)如有違此限價貨員。一經查實。即以成交之數。悉數從交平價局充公。(四)南北市酌選調查員數人。隨時調查。以資嚴密。南市查員。舉定殷筱泉。朱森林二君。(五)即將公定辦法。呈請縣公署。迅即出示布告。南北市一體遵行。如違嚴究。(六)將議定辦法。函知米店公所嘉穀堂。並聲明不得以十五日以前成交之貨價。有所藉口云云。議畢。散會已五時矣。

▲法捕調查糧食

法捕房總巡施密脫君以近界內居民。因米價奇貴。各項勞動工人生計艱難。有罷工抗貲。以及貧苦者。竟有乏食之患。如此形勢。難免與治安有關。特於昨日飭派探目黃金榮。沈德福。程子卿等分投界內各米店將米店幾何。共有存底若干。可供幾日之銷售。市價飛貴之原因。界內戶口。每日需食米多少。以及來源之數目。種種緊要問題。詳細查悉。以備考核。與華官磋商防維之法。

▲軍警無形戒嚴

護軍使署於昨日(即二十九號)上午十時。召集各軍官佐開臨時會議。由何代軍使主席。以年來滬上多故。皆賴吾軍仰體盧軍督保境輯武之意。鎮綏地方。得以草木無驚。惟近頃米價太貴。人心惶惶。救濟問題。已由地方官會同紳商各界。設法維持。指日可平。至地方治安。應由軍與警察完全負責。遇事不可操切。以致激風潮。務於鎮靜之中。加意防範云云。並議決會防預防辦法而散。故於昨晚起。無形戒嚴云。

▲救濟米糧辦法

滬海道尹公署上海總商會。因米價奇貴。於前日四時召集會議。(已誌本報)茲悉表決目前救濟辦法。(一)函致食米平價局加額出糶。(一)電省購運多數籼米接濟。(一)熱心各團體。資貼貧民若干。(一)調查存囤米額。公訂處罰辦法。

▲婦女糾衆搶米

浦東洋涇鎮各米店因鄉婦聚衆搶米。不敢開市。前晚經三區二分署警佐王彬然。洋涇市經董潘作臣。向各米店再三勸導開市。担任派警竭力保護。俾經紀小民。得以零星購米。以安人心。各米店於昨晨照常開排門一半。照常交易。惟異常戒備。以防鄉婦重衆搶米云。　又塘橋鎮地方。昨日上午忽有鄉婦老嫗數百人。(其數較洋涇搶米者爲多)各攜袋籮。向各米店任意搶米。乃該鎮米店。大都小本營業。皆無積儲。故一搶即空。後至者。皆無米可得。遂紛紛向紳董盛茂辟高大年等各家進發。盛等家人得訊。紛紛以閉門相向。該鄉婦等皆在門口喧鬧。事經三區二分所朱警佐。飭派長警馳往驅散。該鄉婦等雖一時散去。然謠言甚熾。倘有捲土重來之意云。　又獨泥渡松滬警察第三區署長竹永奎。鑒於洋涇塘橋發生搶米風潮。當即傳諭各棚長警。一體留心防範。如有鄉間婦女。成羣結隊。入米店購米者。務須隨時驅散。以防搶劫。並於昨晨在獨泥渡各米店門首。加派雙崗。實力保護云。

▲電請救濟民困

北京大總統國務院南京李督軍齊省長鈞鑒。民國不幸。兵禍屢見。匪日多。農人日少。復有採辦軍米。私運出洋。以致糧食缺乏。達於極點。滬地每石米價。一星期中。由十一元五角。漲至十四元八角。現仍增加不已。民情恐慌。爲亘古所未有。懇即設法救濟。以蘇民困。萬勿再事遲延。坐視國民饑餓而不顧也。上海歐美同學會叩。艷。

▲催請復驗私米

楓涇車站扣留。滙通公司承運赴杭私米十四車一案。自由上松二縣會驗審定係米。電復省長奉令撥作寧七松三縣平糶後。嗣因浙米商不服。要求盧浙督軍允准派員復驗等情。已誌前報。茲因此米扣留迄今。已有四十餘日。且值霉令。以致霉爛不堪。而運米之扁車十四輛。因案未辦結。至今猶在車內。刻下路局運貨繁多。需車輸送。萬難再延。致礙滬路運輸營業。現由任局長曾悉浙督所派復驗米石之委員馬鴻烈君。現已抵滬。應請從速查驗。剋日結案。以便卸車之後。路局即可調用是項扁車。故於昨日函催浙省憲兵司令馬懋勳君。請速親蒞查驗云。

▲奸商壟斷居奇

閘北源順米行兪嶺米廠。(即居奇米所開)與振興恕致中和等碾米廠壟斷市價。囤積居奇。現悉該廠等自上年冬間米價七八元時。大宗收買。囤放銀行洋棧中。以致米業中人調查。該三廠手中。尙有存貨五萬餘石之多。屢經熱心勸告。置之不問。故昨日仁穀堂米業。因人心震動。已開緊急會議。每石限止十四元。以維市面。旋有人動議。擬請各團體將此項米石。呈由官廳。强迫發賣。以救目前市面云。

▲購買平米日衆

浦東洋涇鎮獨泥渡老白渡塘橋中爲等處。各平糶局。連日購米者日見擁擠。每局每日皆糶出四五十石不等。局中辦事人員。皆異常忙碌。其中如洋涇塘橋東溝三處地面尤廣。南匯縣境遠北市一帶鄉民。咸來購糶。平價局於七八時開門。購米者皆已鵠立門外。蓋鄉民購米後。即須往田中耕作。故洋涇平糶局。昨經潘經董傳諭局員。提早開門。即日起。清晨五時開門。俾免擁擠云。

▲冒名購米囤積

南市喇北南小董局昨日貧民赴局糴米者又形擁擠。自晨至暮。途爲之塞。該局職員。恐人多釀事。特函警區。請派警士到局彈壓。並知照警察。凡有小孩老者。來局購米。誠恐人多擁軋傷及性命。均拒而不得入內購米云。　南市某號朱莫商某。乘米荒之際。假冒平糶名義。託某米行購進米穀千包。意圖囤積居奇。詎爲食米平價局黨查悉。朱莫囤米之詭謀。實屬不顧公益。並且不惟假冒平價名義。以圖私利。事關公益名譽。情節重大。應如何處置。聞昨日已經該業等磋議決函縣知事公署懲請從辦。以儆效尤云。

▲請放被扣紹米

日前江海關稅務司自據米業董事張樂君等商業廳禀一呈稱。因滬地米價日漸增漲。求源無望。不得不以自顧計。請求飭局停止報運轉口出口。即經稅務司通令後。截報。與偷運之米。約有萬餘石之譜。豈知內有浙江紹興同鄉向贛省採辦之秈米八千石。轉運赴紹平糶。亦同被扣留。事爲紹興同鄉領袖宋某聞之。以紹興同一米荒。急於星火。一旦被扣。勢必激成風潮。特星夜請海關監督公署聲明原因。求請迅予知照稅務。開釋監督初尙未能遽許。嗣因得悉政府已電致贛省。准浙商前往該省採米。來源有望。故即與賴稅司磋商允准放行。並聞賴稅司知照。以此米是否運浙平糶。無從深悉。務須責令。宋某具結始放云。

▲請勿留難食米

北市米業公會會長錢允利。爲米糧問題。前日函復總商會云。敬復者。日前接奉函開。准上海縣公署函開。准當路縣咨開等因。屬爲查照。轉致米業各商云云。查即通告同業各商人。當據聲稱。現在滬上米荒情形。已達極點。致之產地來源。屢遭阻滯。以致米價飛漲無已。影響所及。治安頗鉅。設竟照該縣來咨辦法。手續既極繁瑣。轉運尤多窒滯。殊非目前救急之計。爲亟函請貴會。迅予據情電達省長。速行嚴飭該縣。仍照其他各縣辦法。照常通運。如確由上海持有護照。往該縣採購米石。應准一律迅速放行。並防隨時保護。切勿稍事留難。以資救濟。而紓危急云云。

▲請辦平糶分局

粵籍施材會理事主任陸文中致引翔港鄉經董周文熾先生函云。敬啓者。米價騰貴。致各處設立平局。以濟民食。是亦維持自治之根據也。查虹口地方遼遠。而本會之附近。皆苦力小工寄旅其間。目見之。耳聞之。較爲深切。滿欲籌欵平糶。以濟米荒。特是經濟問題。徒興浩嘆。閱報知貴處已設局平糶矣。覽之餘。倍深感恩。用特函陳執事。可否以平局之中。撥劃平數。在本會代爲平糶。因窮請命。未知深仁厚德。能否援救。事關民生。諸希察核示復云云。

旋該經董復函云。敬復者。接奉台函。誦悉一是。貴處擬分設平價糶米處。弟亦極端贊同。已於舊歷五月初十日平價局董事會開第一屆常會時提議。當即議決。因目下購備之米。尙存無幾。已開辦各局。尙虞不敷分派。是以迴赴湖南江西等處。設法採辦。一俟運到滬後。在胡家橋分設一局。則梧州路一帶距離較近。該處苦力小工。亦可普沾矣。知關　錦注。合特奉復。

▲典業加薪通過

昨日本埠各典業執事。爲典夥加薪問題。特在老北門內公所集議。由該業董余魯卿君發表意見。略謂值此米珠薪桂之秋。各典友食用維艱。我各典執事。自應體諒其情。酌爲增薪。惟我業薪水素微。實爲各行業所未有。是以鄙意似宜增加一倍。如向只二元者。今增至四元。向只一元者。今增至二元。循資補助。想各執事先生當無不樂表同情也。言已各執事均贊成。無異議。遂公決於公所印發通告。請未到各典。亦一律實行。

●取銷疋頭合同之外論

字林報社論云。自英商會對於疋頭合同事。決定議案公布後。外間議論不一。大半謀取消合同者。乃在華商之地位。與上海之繁富。華商中固有受損失者。然此項損失。在安穩疋業方面視之。尙屬有限制。且爲時代所造成。不得不忍受之。故英商會之決議。第一步在鞏固市面。第二步使一班冒險家。知其應負之重任。大戰中素經商有道者。對於英商會之決案。大有挽回危局之勢。若以生意爲賭博。則輸時應負所失。不然生意上有損失。而欲避免。則與日後之生意。將不穩固。而一切手續必多。種種過分要求。以防或有損失者。今華商想已明白上述各節。市面信用。當可早日恢復。○日有人曾提議使英商會向孟乞斯脫商會。說明上海情形。確有危險之處。可否酌量變賣已製之貨。或取消合同。但今孟商會深知上海情形。先令跌價之結果。該處運輸者早知之。即在四月之初。運輸者已提出要求。謀取消合同。惟本報之主張。已先發表即取消合同之舉。應由各商號單獨交涉。不可一致同時進行。此端一開。將來不免再有同樣之事發生。凡出口商亦可援例。遇虧本時。要求取消合同。再疋頭之外。倘有外貨亦仿行。豈不與商業大局有重大關係。故英商會之決議。極爲正當。今按孟乞斯脫廠家之電已決其不肯取消合同。孟商會亦反對。查上海交易重在信用。亦發生影響乎。今之疋頭局面。完爲一班當然之結果。經此一番損失。今之正當疋頭商與不合法之商人。可以從此判別。平時疋頭商祇八九十。今加至五百。其中必有不正當之處。今日即可發覺。他日必發覺。惟有一端最不幸者。如受損失。不獨一種投機者。且累及穩健之商家。所望商號與公司。當可互相商確。以渡難關。公司對於大商號。必有信用。則雙方必可從長籌畫。再國內大局。能早日平定。亦於市面有大利者也。

文匯報社論云。曼徹斯特商會。業已致電上海英商會。聲稱華商之定貨合同。不能作爲無效。該電或因通告經理英國各大廠之西人而發。然不允華商之請求事。夥與然今之所希望者。爲定貨之商人。能勉力履行其合同而已。華商此次遭損失。其原因固不外先令驟跌。然投機者不顧利害。亦有以致之也。大戰以來。商業停頓。上海商人以此獲利者。屈有年所。日人亦如之。故回復原狀時之遭失敗。亦意中事耳。日美國內起商務恐慌。上海市面受其影響。亦非淺鮮。現日政府已允竭欵維持商人。上海華商固不能望政府之接濟。然滬上銀行林立。不無做放欵於業者。故平日信用卓著之華商。定可與銀行或錢莊設法。惟經營投機事業之人。事前既不計及。而今又無人放欵與彼耳。

●伍廷芳在日之行蹤

伍廷芳博士。由滬赴日休養後。政體頗稱安適。昨伍老致家電云。謂將於本星期間由橫濱赴日光云。

●英皇太子來華消息

英國皇太子於歐戰後曾遊歷歐洲戰地。茲據本埠英人機關消息。謂太子將於明年四五月間來遠東一行。所經地點。則爲日本中國孟尼拉等處云。

●華僑聯合會開會紀

▲關三門灣設華僑自治區域

華僑聯合會。於昨午四時半。在靶子路會所敦請浙江實業廳長黃海秋君及內務部委派調查華僑事宜鄭子僑君報告。討論三門灣事。到者有林紫垣梁錫南復初曹讓之邵秋山澤榮等數十人。由吳應培君主席。略述數語。即請黃廳長將調查三門灣事。略爲報告。黃君略謂。今日政府頗願與海外華僑相聯絡。前因消息不靈。交通不便。故頗多隔閡。今則深悉華僑同胞。多係熱心愛國份子。故與華僑相聯絡乃急不容緩。鄙人調查三門灣事。歷有年所。該處闢爲商埠。交通既便。必能發達。今政府已允華僑之請。闢爲農墾自治區域。所有市民權。悉操之僑商之手。由僑商治僑商。而海外僑胞。昔日因返國後無適當地點可居。今則可將萃一區。不致有所隔閡。鄙人深願貴會多派代表。赴三門灣視察一週。歸而報告海外僑商。以便定奪。惟訂章程之問題。鄙人以爲不訂爲佳。因僑商初返中國。一切風俗人情。必多歧異。不如設一大會。由各處僑商派代表討論終結後。然後再訂爲佳云。次請鄭子僑君報告。略云。內務部派鄙人爲三門灣調查員後。所有一切調查手續。由黃廳長頃已完全報告。無容再述。惟三門灣一地。倘能極意經營。必能發達云。次請徐春榮君報告略謂三門灣天產豐富。甲於多處。即漁業一端。獲利不可勝數。近調查該漁船共有五千餘艘。每歲所入。不下九千餘萬元。當用機器輪船等新法漁撈。然後運往外國等銷售。則獲利必不可計。餘如金銀銅鐵等礦。無不具有。茍築鐵路。可通至九江。凡一切官吏警察行政等。俱屬華僑辦理。此舉已承大總統允許。創辦伊始。路仿張謇治南通辦法。然開闢三門灣爲商埠之目的。非如上海漢口。乃實行推銷國貨至外洋。陰歷九十月間。將開大會於杭州。屆時務請該會爲幸云。後推舉林紫垣(先施)曹讓之代表王際亭胡進南徐澤榮(興華製造公司)梁錫(永安)蕭悅齋六代表。於明日午後四時。隨同黃廳長乘輪至甬。然後轉乘民船至三門灣視察。尙有大資本家僑商郭泰秩君。亦隨往考察云。

●大批德貨來華

德國大批貨物。於上星期三由杜並瑪業號裝載來華。即在香港裝卸。尙有德僑數人將乘原船來滬。自歐戰後。德貨來華者。此乃第一次云。

●日本進出口貨之比較

字林報云。今年一月至五月。日本之出口貿易。絲一項運出甚多。値二萬二千四百萬元。較上年同時。多七十萬元。但以五月一月計。則出口之絲。反較上年少五百萬。因美國方面銷路不大耳。其他如火柴糖。草編。磁器。玩具之出口。均加多。入口之貨。米大少。計至五月底。共入米八七四〇〇〇〇元。生棉入口。約二萬萬元。故進口貨反多於出口貨。大約日本對外貿易之興盛時代已過。今年統計進口超出出口。達四萬萬日元之多云。

●日兵因米貴改食麵包

字林報云。日本近日因米太貴。已將兵士所食之米。減去一半。改食麵包。因麵包在冷熱之地。均相宜。其滋養之力勝於米云。

●中南協會籌備會紀事

九年六月二十七日午後六時。開第一次籌備理事會於華僑聯合會。理事暨代表到會者如下。韓希琦。熊理。已回粵由韓代表。黃炎培。史家修。由黃代表趙正平。高陽。由趙代表沈恩孚。穆湘玥。由沈代表謝復初。謝碧田。由謝復初君代表。胡道南。吳應培。由胡代表陸規亮。丘心榮。由陸代表。當公推韓希琦君爲臨時主席。提議事件(一)籌備理事職務大綱案。逐條討論通過後。即公推正副理事長各一人。總務理事二十四人。分任義務。逐步(二)籌備處地點案。會決在未得相當位置之時期內。暫設江蘇省教育會內。(三)籌備經費案。公決暫不募捐。先由總務理事調製預算計畫書。於下次開會時討論決定。(四)公推名譽理事案。公決先就已加入發起或表示贊成者中推請黃炎任君。簡照南君。朱子僑君。陸徵祥君。蔡元培君等五人。討論至此。已逾九時。遂宣告散會。

●杭車遲到之原因

滬杭甬鐵路由杭開滬之早快車。昨日(二十九)上午由杭出發。本定十二時到申。乃駛至嘉善站。忽覺機車龍頭損壞。不能行動。當經該車車長。會同嘉善站長。急電上海乞援。嗣由機車處特派機車龍頭前赴嘉善接拖來滬。抵上海北站。已上午二時二十分。計遲規定時間二小時二十分之久。車中乘客。無不飢腸雷鳴。各就車中購買食物。以代午餐。致大菜車所備食料。售賣一空。即沿途小販。亦莫不利市三倍。所有慢車客貨車。以及特別快車到滬時間。皆被牽帶延遲云。

●二團體之促和電

北京大總統國務院參衆兩院各省督軍省長省議會上海王唐兩總代表南北各分代表孫伍岑唐李翰和先生均鑒。自四總裁通電後。和議方有動機。而岑陸漁電。對於四總裁宣言。捏詞狡辯。撤唐任溫。假冒法律。竟爲阻和者所利用。而和議癥結問題。不免受一打擊。此吾人雖欲不言。而又不能已於言者也。以現在廣州軍府祇可謂岑氏一人政府。原軍府之組織。發生於非常國會。於是有軍府組織大綱。有政務會議條例。於是有七總裁。有七總裁之政務會議。不能謂爲無法律根據也。自西南內訌後兩院議長議員。同時離粵。則廣州無國會。政務會議不足法定人數。則廣州無政府。且兩院議員到滬。僉宣布岑氏十大罪狀。是已否認岑氏有出席政務會議之資格。更無論孫伍兩唐之萘與爲伍也。乃岑氏以一人政府。竟自開政務會議。竟以不法總裁之溫宗堯。強湊成數。○竟敢對於和議代表。撤唐任溫。其不法之舉動。雖婦孺當知其無效。至孫伍兩唐四總裁。係由完全合法之軍政府所選舉。唐總代表係完全合法軍政府所選派。四總裁宣言否認廣州軍政府。乃反對現在岑氏一人假借之廣州軍政府。非否認以前完全合法之軍府也。其宣言當然爲合法。當然爲有效。當然爲中央所承認。當然和議。毫無疑義可言。伏乞我大總統及南北當軸諸公。當機立斷。迅催南總代表定期開議。俾和局早成。國基速定。毋再爲奸人播弄。莠言所乘。則國家幸甚。人民幸甚。謹貢芻蕘。務祈采納。上海國是研究會。民生維持會。中華職工進德會同叩。感。

●法船運去之華絲

字林報云。六月念五日法船伯叔號。運出大宗華絲至左列各地。

	黃白生絲	野絲	共
保賽	一〇		一〇
米蘭	八五	二〇	一〇五
助利克	一五		一五
馬賽	二九		二九
里昂	二五三		二五三
共計	四百零八包		

又運往馬賽廢絲五百三十一包

●改裝地底電線之籌備

京津一帶所有電杆。均裝在地下。不用電杆。成效卓著。上海現亦決計改裝。經交通部上海電料處前往天津唐山。購辦敷設地中所用之缸管四萬三百根。由津浦滬寧兩路接續運至上海麥根路車站。再由麥根路運至上海南車站。計裝三十噸車四輛。已於昨日(二十九)運抵南車站。聞一俟各項應用材料辦齊。即行興工改設。預計總在本年九月間。始能興工云。

中國心丹 完全國產
主治四時感冒瘟疫瘴氣以及霍亂吐瀉頭暈目眩不省人事一切危急之症立奏奇效
值此暑炎將屆居家旅行人所必需本主人爲振興國貨起見
城鄉村鎮經理寄售 請向本公司接洽
發行所 上海英大馬路
亞洲新法製藥公司主人謹啓

中國實業銀行儲蓄部廣告

儲款 每月每戶儲款十二元或九元或六元或三元
得獎 [illegible]
開獎 每月一日在天津總處開獎一次一年共十二次
繳款 在每月二十五日以前繳款下月一日開獎
還本 [illegible]
地址 [illegible]
代理處 各大商埠均有
注意 [illegible]

……各米店爲米店幾何。共有存底若干。可供幾日之……云。

……爲典及加新問題。特在老北門內公所集議。由……

……英人機關消息。謂太子將於明年四五月間來遠東一行。所經地點。則爲日本中國孟尼拉等處云。

……（一）籌備理事職務大綱案。逐條討論通過後。即公推正副理事長各一人。幹事二十四人……用間。始能興工云。

●駐閩浙軍返浙紀

駐閩浙軍第一師軍隊。現因撤防。由閩回浙。已奉盧督電令。該師分批由閩開拔來浙。所有該師之第一批軍官兵士。計四百餘人。並子彈行李。已於日前抵滬。當由滬杭甬鐵路開駛專車。先行運杭。各節已誌本報。現悉該師之第二批軍隊。係八團第一營。約有六百餘人。亦已由閩附輪出發。日昨上海浙軍兵站部。已得該師電報。約在二十九日可以抵滬等語。當由兵站部主任錢伯堅。與同滬杭甬路上海南車站接洽。留備車輛。屆時仍須專車載運等因。此項軍隊。已於昨日（二十九）十二時到埠。即至高昌廟寄宿。即日轉至上海南車站。乘車赴杭。該專車於下午七時許出發。計裝二等客車二輛。三等客車五輛。行李車六輛。並聞尚有第三四兩批在閩候輪出發回浙。大約日內亦可到滬。所有鐵路運兵專車費。須候本部軍隊運浙。始由浙督軍署統結算給云。

駐閩浙軍第二旅。奉調回浙。已於日前由厦乘座公平輪船抵甬波。其旅長伍文淵。尚在厦門未回。所有一切事宜。委託團長代爲料理。茲悉該旅步兵除六團一營。由曹娥渡江至紹興駐紮外。尚有四團團部暨一三兩營。須開至餘姚左山湖本旅部駐紮。昨經團附陳梧軒與滬杭鐵路駐甬車務段宜甄文培接洽。請由寧波開駛兵士專車至餘姚。所需車脚。遵照陸軍兩部定章減收半價。當經寧紹台電陳路局核准。即於昨日開拔赴餘矣。

●路警得賄換土之根究

滬寧鐵路偵遜官彭春銓。偵探蔣開濤。徐正明。（徐阜之）等。因得賄掉換烟土案發。由滬發交上海地方檢察廳訊辦。前由檢察官提案研訊。當庭供詞各執。判令收押。並傳到該路巡長巡警等到案預審供詞在案。茲悉此案業由梅伯孫檢察長。查得彭春銓等。係在鐵路服務。身爲官吏現在行使職務等技倆。關係重大。所以不厭周詳。昨午後又傳該路巡長李東正。巡警李小岩。陳東振。李其昌等到案。由檢廳長親自傍提在押之彭春銓。蔣開濤。徐正明等。上堂隔別研訊。判令分別還押。李東正等各長警。着回所供職。候函請寶山縣公署補傳要證再核。

●自立會聯合大會第二日

昨日（二十九號）爲中華耶穌教自立會全國聯合大會開會之第二日。茲將開會情形分記於下。（上午）上午九時至十二時開會。（一）俞宗周議長主席。（二）倡詩祈禱。（三）安修會何學誠教師讀經講道。（四）林淵川牧師祈禱。（五）大會總書記樂詩農唱名讀第一天記錄。（六）韓鏡湖副議長。宣布開會秩序。（七）請福建代表郭維新牧師。述最初提議組織總會之理由。（八）籌備委辦董審查員游開衢君。提議公組總會方法。略謂。鄙人爲貴游辦事起見。擬由各省委派代表共同組織一總會。如何組織。鄙人已擬定一草案。分公德育部。教育部。衛生部。文牘部。經濟部。出版部。交際部等七部。是否得當。還請各省代表於開議時間。從詳細討論云。後又有數人發言。（九）公推分股討論委辦員。限定姓名如下。（討論信條分股委辦員）蔡德高。郭篤周。陳西齊。范志篤。我時中。樂嗣良。李幹忱。周到。梁景山。彭邦銓。王文煥。李景賢。姜銘臣。孔成忠等十四人。（討論大綱分股委辦員）郭維新。陳天齊。林淵川。蔡德高。范志篤。梁景山。何學誠。黃時中。謝雨仁。瞿耐煩。王宣忱。蔡鍔。俞宗周等十三人。（討論婚喪禮儀分股委辦員）柴運復。柴師母。邱師母。彭邦銓。錢狀堂。耿時昇。禮仲華。謝雨仁。溫約翰。陳士榮。呂信興。陳于仁。陳小樓。瞿耐煩。葉芳圃等十五人。（討論公組總會分股委辦員）由各省代表。各自公推一人出席。計共十六人。（七）唱詩禱告而散（下午）下午二時至五時。爲分股討論。首全體會集於大室。由俞宗周議長主席。（一）唱詩禱告。（二）大會總書記樂詩農唱名讀上午紀錄。（三）各股委辦開始分股討論。（四）結果 公組總會及修正七綱二問題。未曾解決。信條婚喪禮儀二問題。均議決訂定。茲摘其大要錄下。信條（一）信仰耶穌基督。爲全智全能全權之救世主。以天國設於全球。拯救世人爲目的。（二）信受新舊兩約之聖經。爲造化百物之大主宰。所定爲聖父聖子聖靈三一真人之言。（三）承認使徒信經。堪以表示爲耶穌聖教會。全球共信之要道。同守之真理。（一）婚禮（一）限制。不與教外通婚。（聖經已有明訓。惟間有可以酌量情形。無礙教規者。）得娶女於教外。然決不可嫁女於教外。至指腹而婚絕對禁止。（二）年齡。男女均二十歲以上。爲婚嫁時期。（三）禁例。禁娶妾。禁典婦爲妻。禁娶有夫之婦。禁娶妻隨婢。禁將女售人作婢妾。禁娶同姓。（五）唱詩禱告而散。（晚間）晚八時至十時開會。請基督教救國會會長徐季龍君。演講（救國與自立）。末并由韓鏡湖君表演科學儀器演講。聽者無不動容。十時餘散會

●英美兩參贊之行蹤

文滙報云英商務參贊羅司氏。游歷長江流域各埠調查商情。現已來滬。擬月底北上云。字林報云美國商務參贊安立德。不日自美回上海云

●銀市與棉市之報告

▲銀 中美新聞社譯友華銀行二十九日報告云。昨日倫敦銀價當地漲二便士。遠期漲二便士。紐約銀價九角三分。紐約倫敦匯價三百九十五。此間開市時金磅價五先令三便士。金圓價一百〇四元又四分之一。日金四十九元半。惟買進方面軟弱。人皆不願以此價售出。故定價連跌。有欠收市時金磅五先令三便士。金圓一百元又四分之一。日金九十一元又四分之一。金磅日金市面皆穩固。金圓則鬆動。因各銀行不欲將金圓售出。因紐約倫敦間匯價跌落之故。無出口交易。投機家及商人方面要求頗多。倫敦銀價之高。由於向中國購定單所致。大約中國將於一二日售出銀貨。故銀價恐須再跌云

▲棉 中美新聞社譯禪臣洋行棉絲出口公司報告云（一）中國機關絲）近因有歐莊交易。并有美國定貨須交。故市面穩固。美國方面略有問詢。但因市價高。致無成交。上等機器絲市價最堅定。因存貨有限。已售至九月份。也市價特別大號銀一千〇五十兩。中號九百五十兩（上色）。續有詢問者。但因市價不高。貨主尚不願出脫。歐美莊小有交易。係上等貨價銀三百九十兩。高價上等號銀三百九十兩。市號三百七十兩（經理）上等貨美莊無交易。歐莊交易頗多。市價新式金爲牌第一號銀六百七十兩。經理機器絲金星牌第一號銀七百兩。同上黑馬牌一●二●三號七百二十五兩

●美國甘的氏公司擬設分店

大陸報云美國甘的氏印務公司。專營行各種雜誌。今已派聯太平洋之主席來滬。擬設分公司。預備伸張其經營地位云

●中國號來滬消息

大陸報云中國號將於下月十一日可抵申。該號本月二十二日自舊金山啓行云

●紗廠罷工風潮彙誌

楊樹浦日商上海第一紗廠（協隆）。第二紗廠（三泰）。第三紗廠（吳淞公司）日夜班男女工八四千餘名。因米價昂貴。要求加給工資不遂。全體一律罷工。迄將旬日。尚未解決。各情已誌本報。茲悉此事連日經人調勸。且由各工頭從中商勸。日人方面已允仿照三新辦法。每名工人月給最上之洋秈三斗錢折合取價八角。不問市價之貴賤。一俟米價平定。即行撤銷。故第三紗廠之日班。昨日已一律到廠開車。惟夜班則尚未齊集。其第一二兩廠工人則仍未到。大約尚須遲緩一二日云

楊樹浦近勝路附近之某紗廠與威妥瑪路之楊樹浦（牌號）紗廠日夜班男女工一萬餘人亦因米價之貴爲從來所未有要求各工頭及各該司事等轉商大班西人酌加工資若干後該兩廠大班西人認爲正當之要求慨即面允每名按照工資之多寡於即日起加給十分之一以資體恤各工人聞語均皆滿意風潮立即平靜並無演成罷工云

●踏布工人罷工之滋擾

本埠踏布工人邇因米珠薪桂要求加增工資按照原價每元再加洋一分各作主大爲反對以致各工人全體罷工並由該業工帮首要黃家闕路和記踏布坊主單梧生違背定章私行工作向之交涉行凶以致互相毆打由警到來將單並該業司事沈慶柱司帳毛思義以及行凶工帮柴金全李茂林韓錫發等一併拘送上海地方警察廳訊辦在案不料一波未平一波又起小西門外車站路聚站園茶肆相近金家宅發記踏布坊主徐小發亦因工帮要挾昨日在坊自行工作遂爲工帮查悉向之交涉一味恃蠻各工人即行毆打致將徐之頭顱擊傷鳴警到來當場將爲首行凶之朱時子韓阿毛等二名拿獲連同徐押送二區警局訊辦杜警正提案研訊之下以單梧生等一案已送法庭訊辦令將一干人證移送地檢廳訊懲下午奉檢察官研訊一過以徐受傷處曾判令自行醫治未跡看分別押候與單梧生等一案飭警查明實在起釁情形再行核辦

●成衣匠也一律罷工

滬城內外成衣匠同業邇因米價昂貴要求增加工資曾經分發傳單定於陰歷本月十五日一律罷工各店主得此消息急發通告邀齊各店主於十四日午後在軒轅殿公所會議一切對付方法各工人得悉前情大爲不服即提早一天罷工昨日即實行罷工下午乘各作主在公所會議時各工人糾衆前去詰問雙方正在難解難分之時而一區二分所王清河警佐訪悉親率全班長警赴所當衆開導略謂目下正當戒嚴期內如戒嚴區域以內未便准人民自由開會若即解散等因於是各成衣匠即紛紛散歸

●差遣員失落緊要公文

浙江督軍盧子嘉近有緊要公文一件命副官處差遣員齊建華携往北京政府投遞昨午齊携皮包一個內置公文二件並大洋數十元及紗馬褂一件由杭乘火車抵滬換乘招商局之新大輪船北上甫登輪即將定正皮包忽然失蹤齊情急萬分以公文在內各處找尋無蹤惟旁有搭客王阿生大有嫌疑乃報告水巡捕房飭探將王拘獲搜查並無證據乃函送上海地方檢察廳究懲齊着自行投質

●兩學校將開游藝會

閘北中公益里迪德公學因下學期添招義務新生數十名擬九校合特請[illegible]予新編（情仇皆殺月）一劇佐以男生體育游戲女生詩歌謝詞等節定于七月十號即舊曆五月二十五（星期六）日假座笑舞台演劇以娛嘉賓云

老北門內紫金醫氏學校分男子女子二部生徒約甚發達現定七月十一日下午開游藝會內容分（表演技能）（幻燈）（新劇家庭慘變）數則屆時必有一番熱鬧也

●兇徒因肇禍自盡

本埠西鄉莘莊鎮典當橋堍某茶肆主婦向與居戶王伯生姘識生有一女招納鎮東湯家行朱姓子成衣匠爲婿於二十八日晨因細故起釁該成衣匠手持菜刀將伊妻頸部連戳數刀血流如注跌倒在地不省人事該成衣見禍闖自用菜刀連勸數刀跌至沿街頃刻即斃事後由居戶王伯生等將屍身舁入屋內並將受傷婦人救醒外一面投報該鎮警區會勘再由地保到場詢明緊事詳情即投松江縣知事公署呈報核辦所有受傷之婦人由其母伴送赴至上海醫院求治矣

●包探被控索詐案又訊一堂

路徒周阿芳因賭案發覺經公共公廨出票飭拿致紅……

●紹興同鄉會徵求閉幕

紹興同鄉會徵求會員以一個月爲期茲定今晚六時借座一品香舉行閉幕式業已柬邀隊長隊員永久會員董事評議員等與會聞該會二十三隊及格者已達十七隊其餘六隊現正踴躍徵求將滿足千分全數及格之目的而後止云各隊分數列後浙江隊六〇五〇分福建隊二五〇〇分江蘇隊二四〇九分吉林隊二〇九六分廣東隊二〇一〇分甘肅隊一六一一分廣西隊一四五〇分貴州隊一三三五分安徽隊一二七七分直隸隊一一七三分河南隊一二五四分湖北隊一二五三分山東隊一二〇〇分奉天隊一一五〇分四川隊一〇〇二分綏遠隊一〇〇〇分山西隊一〇〇〇分江西隊九一四分陝西隊六五〇分新疆隊六四九分雲南隊六三九分黑龍江隊四六七分湖南隊三五分總分三三二二五分

●南洋中學校友會年會預誌

南洋中學校友會日前開職員會議決於七月四日下午一時在南洋中學內開年會修改章程改選職員提議重要會務歡迎新會員已由書記鄒初年君函發通告務希會員屆時蒞會並是日上午第六屆畢業生舉行紀念典禮云

●押父勒寫筆據之怪劇

住居西門內勞勒生路四百二十七號門牌之湖北人韓香九與母韓丁氏爲爭分產業於本年四月二十一號將伊父韓情生及弟韓錢九押登汽車載入某私宅一星期並勒逼其寫字據被其兄韓夢九偵知延律師以刑事在會審公堂起訴由廨出票發交戈登路捕房派探毛伊文將韓香九韓丁氏母子兩人拘解公堂訊供判令押候交出伊父韓情生再訊各情已誌本報昨奉公堂復訊據情生投案供稱我與次子韓錢九於上月二十二號被子香九扳至伊家私行禁閉一室阻止我等自由行動勒逼寫字據迄至二十八日將我等釋出我逕往吳淞友人家躲避一見上海報紙刊登我家在公堂涉訟之新聞是以返滬投案等詞訴據原告律師請求公堂差令被告先將勒寫乃父之字據交出再行訊究等詞請之韓香九供稱我家事產案係在內地官廳交涉現父親所寫之據由我母親交給文超甫律師云云中西官得供會商之下判被告仍一併押限交出乃父字據字據再訊

●女犯在監病斃

謝人某氏前因某案發由上海地方審檢廳訊明判決監禁五年曾經送監執行在案前日該氏在滬河涇監獄內患病不及醫治而斃昨晨報告地檢廳委派許檢察官會同檢驗員等前往驗明因無家屬判令由堂棺殮

●席氏續舉遺產管理人

滙豐銀行買辦席立功與弟席友于等爭奪故父遺產在縣涉訟前經判令西人辟邁爲遺產管理人茲因該西人因病行將離滬以故雙方復舉麥克樓西人代爲管理昨晨俞襄讞與英領包君在第四公堂訊案時即由兩造代表律師投案聲明前情請爲示遵由判准由麥克樓爲代理管理遺產人

●檢廳拿獲招搖之革警

上海地方檢廳梅伯孫檢察長訪悉本廳已革法警包延佩近在外間招搖且與賭編烟犯案大有關係昨日特飭値日法警馳往將包密拿到廳票到下午由梅廳長親提研訊良久飭令押候再核

●吳江同鄉會調查貧戶

該會以米價飛漲旅滬同鄉之數米而炊者諒不乏人會長施子英現正籌款補助並已着手調查其自行到會報名者須由會員介紹或同鄉商店證明云

來函

來函 一

穆湘瑤致上海縣沈知事函

蘊石先生大人台鑒敬啓者米價日漲貧民枵食維艱敝鄉依據戶口冊切實調查分極貧次貧甲乙兩種調查業已竣事極貧計三百七十四戶共大口七百一十八人小口三百二十五人次貧計四百零五戶共大口一千一百零四人小口五百一十九人即給甲乙兩種購米證分發各貧戶爲到局購米之執證時間每日自上午六時起至下午六時皆大口每日購米一升小口半升米價次貧照上海市平價局定價每升售錢一百文每石合洋七元二角五分極貧每升再減十文售錢九十文每石合洋六元五角二分定於七月二日開辦爲特函請出示布告併飭警彈壓並附呈甲乙兩種貧戶購米證各一紙至希察核爲禱所有極貧售米虧耗由湘瑤獨力捐助次貧售米虧耗由陳悅周陳子馨父子二人捐助惟自食米漲價以後至七月二日以前由恆源平價出售大米每元十七斤秈米每元二十二斤之虧耗以及此次平價局之費用均由恆源花廠担負並不外募分文謹以奉聞專肅祇頌揭思鄉綏 湘瑤謹啓

來函 二

敬啓者頃閱十九號貴報登有靖安軍艦行至某洋面與某國軍艦互撞受傷一節查敝艦並無此事想係傳聞之誤相應函達以明眞相 靖安軍艦啓 六月二十三日

時評 三

◉多購贛米 （天笑）

上海今日之米荒。非得大宗食米。絕不足以救目前之危急。蓋奸商之囤積。固應嚴密調查。迫令出售。一面仍以多購食米。爲正當之準備。今者贛省既弛米禁。則來源自無缺乏之虞。果能寬籌款項。多購贛米。以接濟。則人心當可自定。而市面亦不平而自平矣。

公布欄

高等審判廳

▲判決 尹韻氏與爺江稅務局爲地價涉訟控訴一案判決主文 本案控訴回駁控訴審訟費歸控訴人負擔 六月二十八日

上海地方審判廳

▲判決主文 民一廳一件決王剛全與孫大盛因欠款涉訟控訴一案 主文 本件控訴不合法駁回 ▲一件判決盛爽松與費百寶生契價訴葛一案 主文 曹寶生應給付盛爽松契價洋一百五十元盛爽松所有佛入保三圖五七圖珠字圩第八十八號亭戶則田一畝五分之田單一紙應即移轉與曹寶生收執費訟訴訟費用歸兩造各自負擔 ▲一件判決除彭元與劉廣才因貸款糾葛一案 主文 劉廣才應償還除彭元洋十九元六角四分訴訟費用歸劉廣才負擔 ▲一件決定費寶生訴馮柏根欠租糾葛一案 主文 本件訴狀准予註銷訴訟費用歸原告負擔 ▲一件判決朱佩揚與姜仲泉因貨款糾葛一案 主文 姜仲泉應償還朱佩揚洋一百元限判決確定日繳案給領朱佩揚其餘之請求駁回本案訴訟費用歸姜仲泉負擔四分之三朱佩揚負擔四分之一 ▲一件決定諸毛毛與徐諸氏因田畢涉訟一案 主文 本件訴狀撤銷 ▲一件決定諸毛毛與徐諸氏因田畢涉訟案件聲請展限一案 主文 本件聲請駁回 ▲一件決定張志仁與鄒基仁貸款糾葛聲請展限一案 主文 本件聲請駁回 以上六月二十八日

▲民二庭 一件決定張東來聲請再審一案 主文 本件聲請駁回 ▲一件決定金鑑與金巢賦等因帳款涉訟控訴一案 主文 本件控訴視爲撤回即予註銷 ▲一件判決丁王氏與丁永富因贖田涉訟控訴一案 主文 本件控訴狀准予註銷本審訟費歸控訴人負擔 ▲一件決定鄒福卿與潘永明因欠租糾葛一案 主文 本件控訴駁回本審訟費歸控訴人負擔 ▲一件判決[illegible]與[illegible]因房租涉訟一案 主文 [illegible]

上海地方檢察廳

▲批示 一件陳維賢狀領洋准領此批 ▲一件王濟川狀領洋准領此批 ▲一件陳玉如狀領洋契由准領此批 以上六月二十八日

▲批示 一件王桂生狀悉仰即補具理由書以憑核轉此批 ▲一件[illegible]狀悉仰候檢察此批 ▲一件陳許氏狀悉已於[illegible]此批 [illegible] 以上六月二十八日

上海淞滬警察廳批示

▲一件朱[illegible]狀悉案已起訴候判決此批 ▲一件沈孜鐸狀悉本案再審之訴尚未判決所稱暫毋庸議此批 ▲一件王國英[illegible]此批 ▲一件[illegible]狀悉[illegible]此批 ▲一件林王氏狀悉[illegible]所請不准此批 以上六月二十八日

▲一件[illegible]狀悉[illegible]此批 以上六月二十八日

國產 中國心丹完全國產

[illegible]

發行所 [illegible] 亞洲製藥公司 主人 [illegible]

小時報

附錄 餘興

第一千三百六十九號

小言

◎房屋之式

新式之房屋居者宜少舊式之房屋居者宜多假使以舊家庭而居新式之房屋則擁擠雜亂什物堆積轉不美觀以新家庭而居舊式之房屋則曲巷複壁景象淒清大類鬼趣蓋一則宜少一則宜多也自歐風東漸建築物大都新式但以我觀之房屋之新舊式仍當以家庭之新舊爲定亦即以居者之多少爲衡也 Ⓢ

國內無線電

◎長江巡閱使倪嗣冲代友王𫐄三於上月二十一日爲嫡氏慶壽演劇共分三日京津名伶羅致淨盡梅蘭芳演南日劇目爲梅龍鎮及四郎探母末日並反串虯蠟廟余叔岩去費德公楊小樓去張桂蘭梅蘭芳去黃天霸云（3）悲　（天津無線電）

特約馬路電

◎聞官場有綽號大鬍子者串通奸商運米出洋坐分贏利十一萬有奇（2）（小韓）（白克路專電）

國外小新聞

●印度北部極高之堤

▲在建築中

印度北部河流時虞泛濫近今由居民集資築長堤堤之高爲世所罕見計至水面達堤頂不下三九五英尺堤長四十英里云（3）（石）

●法人新製之石炮

▲誆戰事也

法人近今于北部某戰場上立一石炮砲用花綱石刻成旁有兩輪遙望如真砲此亦石工中之巨製也（3）（曳）

國內小新聞

●京塵小誌

▲可以　▲宜禁　（A）

▲殉妻　北京永定門外四道架口住戶農民孟昆山之妻徐氏年二十三歲因患滑胎之症又復產後失調竟於二十五號晚間身故孟某以夫妻情篤竟於是夜吞服火柴殉妻泉下矣

▲記賭　邇來北京賭學進步異常之速實在抄不勝抄最近調查前門外又增兩家賭場一在狗尾胡同局頭姓王一在大馬神廟局頭姓姚諺云賭乃盜之媒有治安之責者幸勿忽之

●宜南菊訊

▲趙醉梅之近況　（B）

趙醉梅到京即下榻東方飯店嗣移住天達店現爲在京作長久之計特租安輭子巷二條一號寬敞房子一所一切陳設皆係新製日昨已遷入聞王瑤卿爲之極力幇忙二人感情於此可見醉梅連日未演即因此故聞二十七日出台云

●特別之標識

▲梅大一米字　（耕月）

邇來米珠薪桂曾爲一般喪心病狂之奸商私運米粒出洋祗圖利己不顧公益諺云斗米千錢已爲價貴無頂不謂近日以二千錢方得斗米貧苦小民乃何以堪茲有洪某爲某公司之總理即新國會之議員近在楓涇扣住私米十五車之主腦人物上年在浦口查獲之私米亦其中之一份子洪某家居蘇州城內古市巷人民咸恨之剌骨前日不知何人惡作劇書一斗大之米字粘貼其家之門上翌日洪某見之大起恐慌隨即將家中貴重衣飾寄頓他處因蘇城機工正因米貴求加工資風潮洪之恐波及實心虛胆怯之故也（3）

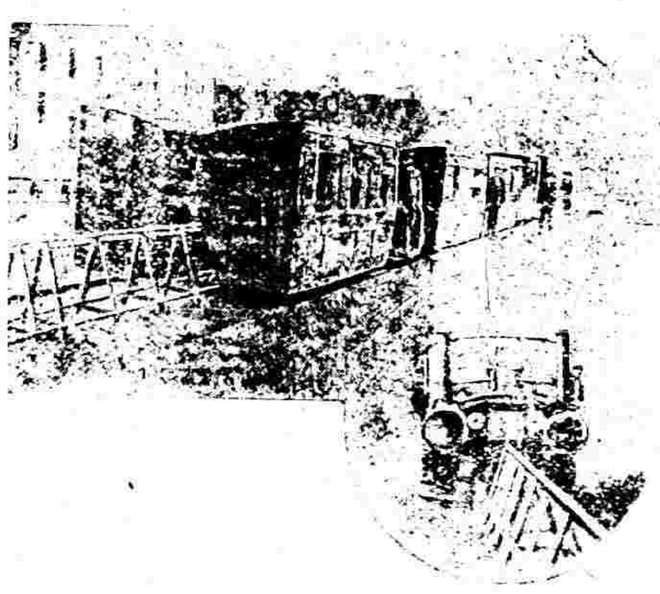

此爲三角形之單軌鐵道上圖爲客車下圖其機關車也（詳見九日本報科學欄）（吉）

●少女學戲之怪現狀

▲潘家裏兩位女郎　（收）

粵訊云近日女伶之顛倒社會久爲有心人所慨嘆故青年女子之欲投身優界者迭見報章六月十四號晚東關戲院演樂千秋班伶人旦角蘇小小武周少保下檯出院時已屆四鼓有女郎二人出自二等位尾隨其後下船要求收留學習該伶以其來歷不明揮之不去後由武生大口言喊警帶區翌日（十五）轉解警察查該二女郎一名潘桂芳年十七一名潘桂珍年十六均南海人由佛山來省志在投身優界亦足見優伶魔術惑人之甚也

●北京奇異之傳單

▲莫名其妙

據京報云昨由郵寄來一傳單內中所言與時局有至大關係照錄於次

造一時一次之亂者爲千萬年罪魁此中主謀煽動之

科學小新聞

●新發明之麻醉槍彈　（杏一）

美國秦亞人道主義近編於人受鎗彈後呻吟痛楚之慘有亨鄰林者發明一種麻醉藥彈乃於彈之前端開一小孔中貯嗎啡使受彈者因麻醉作用而減少其痛苦能方借此彈未發明於歐戰之時否則當時兵士寧非受賜不淺哉（3）

●海底之研究室　（玉）

英國理學博士鬼蘇氏近因研究水族動物起見特於海底造一研究室此室在海底十八密達深處係三面牆壁一面玻璃於室中外望水族動物一覽無遺聞此室因建造費需費達六萬元云（3）

●面貌改造法之成功　（紅兒）

據美國面貌改造家薩阿台君云人之面貌苟於初生時改造不第可使之美麗且可隨心所欲至成人後則稍爲艱難現薩氏已發明得各種器械及手術雖成人後亦可隨心所欲氏最近嘗將一僕人及小兒試驗結果非常美滿云（3）

●模糊醉眼家何在

▲打破頭顱送到官　（訪）

甬人辛有爲素來嗜酒前晚在租界七浦路痛飲酩酊雇坐人力車返同開北德生里家中辛醉眼模糊不辨方向至德生里口尚不肯下車迫車夫送伊到家其住址門牌號數又記憶不清致兩下大生衝突毆傷車夫頭額血流如注旋由崗警一併解入四區云

●詩的告白

▲小學教員做的　（小禪）

海甯楊某粗通文墨喜作臭詩初爲小學教師乇以失業賦閒無計聊生乃設攤子寫於某里小樓布置頗爲講究書開無事意上門楊某於是異想天開特印卡片百枚遣人四送前面印姓名及地址後面綴臭詩兩絕使人人以無形招徠可謂別開生面者也其詩　午吹短笛頓忘機無事閒來上小樓咫尺桃園人不識氣吞霧做玉芳勞無飛去復回倘或伴侶結筆尚燈明桶淨苗安穿漏盡更聲與不衰（3）

●老者與少年相打

▲少年老不敬　（丸）

昨二時許有年五十許老者一人在日昇樓前下電車後有形似流氓者五六人亦於是處下車因老者下甚遲遂以手推之時老者尚未停老者被推幾仆怒罵之詎知該流氓等非但不認差反出言不遜泗泗然欲打老者亦大怒罵益甚該流氓等遂一擁而上毆之老者不俟彼等近身但見其一舉手間此五六人已踉蹌仆於地再起再仆始不敢輕視老者一鬨而散老者亦不追揚長而去（3）

入國人知乎否耶吳□□黃□□吳□□嘗勾通軍人挑動是非意在破裂北洋團體謀一己之權利他方不察萬一受其詐騙國事尚堪問耶云云

本埠小新聞

●訂婚紀盛

▲有情人成了眷屬　（苦力）

某女學畢業生王女士貌既婷婷才尤出衆嫻英語善社交有諸君亦美少年也自美洲取得碩士學位歸執教鞭於蘇省專門學校前晚諸之同事某君願以月下老人自任特於前晚在家設筵宴爲諸王二人介紹男女皆受過新教育彼此開懷暢飲意合情投諸君即席求婚當承女士面允從此爲盟永訂鳳侶常偕白首同吟爲兩君賀矣（3）

注意

新式電燈泡（2）

電燈泡以光明省電爲最要惟物質務求精良方能收效果本處於燈泡一項經驗頗富精選最優美之燈泡以餉用戶茲又添到大宗新式各種燭光大小俱備價目列左〇十六燭光每只售銀二錢…… [illegible]

臨淨篆刻潤格

石章每字三角牙章每字五角收件處上海望平街有正書局及棋盤街書易堂函索印樣請寄郵票一分

潘蘭史　吳倉碩　周夢叔　伏廬青　鄧秋枚　黃濱虹　代啓

特別通告

美國友華銀行告白

本銀行現經財部委任正式經理…… [illegible]

中華書局出版

婦女寶鑑

本書共有四百餘頁……定價一元八角……

現在婦女的知識……

的本局前出女學叢書實開婦女道德學識的先……國人認爲狠適當用現又編輯婦女寶鑑一書內容分立行持家理財育兒交際修容衣服飲食居住生理衛生醫藥看護文藝美術手工遊戲游藝等二十篇計八十餘種都百萬餘言插圖千餘幅凡婦女應具的知識和應盡的責任莫不詳細說明編纂日張婦女得此編足以修養身心整頓家務眞是家庭的寶庫酬世的錦囊印有樣本函索即寄

全書總目

立行篇　持家篇　理財篇　育兒篇　交際篇　修容篇　衣服篇　飲食篇　居住篇　生理篇　衛生篇　醫藥篇　看護篇　……

生利指南

詩法簡易錄

沈君墨……

君知球牌香烟何以令人歡迎？

因他是呂宋的名產，同老球牌雪茄一樣的烟葉製成的，并且利用天然，不經烤炙，又沒有參雜別的原料，對於衛生上有益無損，所以人人樂於購吸，君如不信，請多吃幾枝，覺著喉嚨甘潤，就曉得他的優點，與別不同，無怪乎南洋呂宋一帶供不敷求了，

詩叢

有感和紹伊再次韻清均 （書倉）

蕭艾紛紛遍迷人，亦尚綠，（美日石詞萬綠正迷人）讀騷腸斷淚闌遮，肆虎欲透頭顱，問埃塵何有，邱與屋修羅，且持毋遑恤一客哭。

東病山中寄散原即用散原病中均

四厂壘壘將馬騁，尚目茫茫任所之，湘右盡幽猶在莽，灌雨叢掛已無枝，陵夷谷衍初非幻，刀割香塗了不知，却憶后山工覓句，書盤藥裹動經時。

筆記

江南吟眺記 （白也）

金陵

金陵形勢之雄，烟景之美，甲於南邦，自南渡以來，隱居於此題。長歌曰，「夠從天上落人間，論隱金陵是謫仙，過江由來多遷客，但餘廉泉藕堂前，紫蘭紅杜，鬱香好。太息飄風何浩浩，腰間玉劍切秋霜，時吐長虹三山窈。傾倒三山窈傾倒，二水自中分，江國乃佳麗之地，南朝多風流之君，坐谷冠蓋，散烟靄紅紛翠黛，便成陳隔江，玉女休唱後庭曲，君不見當年香血艷骨亂如雲，此時憂懷未能語，回首瑤台不知處，鳳鳥高飛兮安馳翔，聊且逍遙於無何之仙鄉，此名爲南渡吟也。復有金陵歌曰，臥龍客隱南陽，登高馳馬望山河，翻評金陵王氣多，三吳形勝壯如何，石頭乃虎踞，廣江欲鸞鳳鵬翥，鐘山是龍蟠，纓首勢將飛上天，自從孫氏作神都，西蜀還很不吞吳，若使昭烈得遂長江之天險，恢復中原豐實區，曹氏安能壯龍圖，嘻嘻笑矣恥哉，君王禪位從北始，六代循環那能止，一時風雲席卷英豪來，轉瞬秋霜凜烈，美容死，可憐紛紛盛昔寥落，誰向雲吊邱墓，當日誰鳳各飛翻，幸餘壯彩照江山，爲得鴻文，傳業都蓋代，直與日月爭光垂，四海千秋萬歲能長在，能長在，真豪雄，欲與奇懷抱，待時御天風，南國老人見面驚曰，此乃吊古傷今之作，洵爲邁倫蕩氣之篇，杜陵老倉，太白雄秀，兼而有之，索書於六影壁，兵火後有好事者走訪，已成封灰矣。

小說

賭徒造化 （馬二先生）

閔七……是上海的一個賭徒……這一日正在榻上吸鴉片烟，忽然見他的賭友余八走了進來，說道：「啊呀；你還沒有吃飯嗎？」閔七也不回答，一面搖搖頭，意思是說「還沒有吃……」一面仍只呼呼的吸，直待把這口烟吸完，方纔問道：「你從那裏來？」余八說：「我從李老二家裏來。」說着又湊近他傍邊，低聲說道：「李老二他叫我來找你的，我們又找着一個好戶頭了。」閔七問道：「什麼好戶頭？」余八說道：「這個戶頭是從湖南逃下來的，他在湖南的這幾年中，很撈了十幾萬了，這次却跟着他們督軍，一家逃跑了來，到此地一來避避風頭，二來也受用幾日……」閔七一邊聽他說，一邊又上了一口烟，且吃且問道：「他們既然倉皇跑出來，所帶的恐怕不多罷？」余八笑道：「不然，不然，我們已經打聽過了，他們的要緊物件和財貨，都是早已預先搬運出來了，臨時祇是身出來，並且也沒等到兵臨城下，他們到了岳州兩天之後，南軍纔佔的長沙。」（未完）

（我若君小說暫停一天）

霏瓊屑玉 （此欄歡迎投稿）

同是人也，有寄傲乎電扇之下，飲冰爲樂；有若狂奔烈日之中，揮汗如雨。試以此兩種人苦樂相較，其證於冷熱度，相較相去又何如（3）（瘦石）

本埠商務中況

外國滙票

六月二十九號各國銀行掛牌行情如左

上海規銀一兩合英國先令

英國現匯	五先令三辨士正
英國電匯	五先令三辨士二五
置定四月	五先令三辨士中
銀行四月	五先令七辨士
定貨四月	五先令七辨士二五
定貨六月	五先令八辨士二五

上海規銀一百兩合法國佛郎

法國電匯	一千二百六十個佛郎
四個月期	一千四百十個佛郎

上海規銀一百兩合美國金元

美金元現匯	一百〇四元二角五分
又四個月電	一百十二元二角五分

上海規銀一百兩合日本金元

日本電匯	二百八十〇中

上海規銀一百兩合印度盧比

印度電匯	二百八十九羅比中

上海規銀一百兩合香港銀

香港電匯	七十二兩二錢五分

新加坡幣一百元合上海規銀

加坡現匯	鳴十四兩

香港幣一百個合上海規銀

德國現匯	一萬五千個國下

按英國長期長三辨士上午又來兩電各減一辨士，計改五先令一辨士，子匯一百元〇〇二五，其餘各匯序次升降云

銀市

六月二十九號銀行會議市價如左

大條銀電期	五十三個辨士
大條銀遠期	五十二個辨士一二五
銀拆開盤二錢五分	銀拆收盤一錢二分
銀行掛牌二錢五分	銀行掛牌八分

金市

昨晨英國揚長而復平，金價升而又降，條金匯往外洋欲補水者，價二百三十二兩，合算滙豐電匯達方金三十條，價二百四十兩，現貨足赤，給金三種，較昨每條各升五錢，標標飾金下午減落，午元七月份標金二百三十六兩，最低到一兩五錢，最高爲九兩，收市見平，八月份標金亦趨上落天勢，空價修削之象，茲將行情如左

標赤金（每兩價洋）三十六元正	十元六角五分
七月份標金開盤	二百三十六兩
七月份英匯未揭	二百三十七兩八錢
七月份英匯揭曉	二百三十四兩八錢
七月份上午回降	二百三十三兩五錢
七月份上午跌起	二百三十一兩五錢
七月份上午再升	二百三十四兩二錢
七月份上午復長	二百三十六兩五錢
七月份午前再高	二百三十七兩
七月份午前再升	二百三十八兩
七月份標金午盤	二百三十六兩八錢
七月份午後開盤	二百三十七兩八錢
七月份午後又長	二百三十八兩
七月份午後升高	二百三十八兩三錢
七月份午後再高	二百三十九兩
七月份下午復平	二百三十八兩
八月份標金收盤	二百三十七兩五錢
八月份頭盤開出	二百三十七兩九錢
八月份上午又長	二百三十八兩八錢
八月份午盤平落	二百三十八兩一錢
八月份午後開出	二百四十兩
八月份下午稍平	二百三十九兩
八月份標金收市	二百三十八兩

錢市

六月二十九號北市銀洋銅元及小洋銀拆錢市收盤如左

龍洋開盤	七錢二分九釐五毫
銀幣開盤	七錢二分九釐五毫
江南小洋	六錢四分七釐
廣東小洋	六錢四分七釐五毫
銀拆開盤	二錢
銅元開盤	一百九十千〇五百文
龍洋收盤	七錢二分八釐
銀拆收盤	七錢二分八釐
江南小洋	六錢四分六釐二毫半
廣東小洋	六錢四分六釐五毫
銀拆收盤	一錢二分
銅元收盤	一百九十千〇五百文
表牌開盤	一千三百八十文
八開開盤	一百二十三文
小洋貼水	每角十五文
庚申五月十四日表莊知單	
規銀百兩	合一百九十千串
淨吉銀洋	合一千三百八十文

證券市價

六月二十九號上海股票商業公會之證券交易所市價

上午做開行情

上海元年	八月份	十九元七角
上海元年	現貨	十九元六角二五
七年長期		三十八元一二五
三年上票	開盤	七十二元八七五
又	又	七十三元七角半
五年小票		六十四元五角
儲蓄票	全張	四十一元五角
上海元年	收盤	十九元六二五
又	又	十九元六角
又	又	十九元六角二五

下午做開行情

三年小票		七十二元五角
上海元年	七月份	十九元六角二五
上海元年	現貨	十九元六角
七年長期	又	三十八元一二五
七年短期	又	九十元〇三七五
四年小票	開盤	七十三元八七五
又	又	七十四元二角半
又	又	四十一元五角
五年小票	另條	六十四元五角
儲蓄票		四十一元〇五角
上海元年	收盤	十九元六角二五
又		十九元六角二五
七年長期		三十八元一二五
七年短期		九十元〇三七五
又	又	九十元〇二角中

糧食

昨日米業公會事務所米價同，以存米尚多，市情稍堅，客貨銷途尚隆，十四元，尖米十一元爲度，知有礙當以此議以致市價平穩。

特行情略左	每石
常錫廠白粳	十四元
常錫船機白粳	十四元
常錫高機尖元	十二元三角
青角船機白粳	十四元
蘇同船機白粳	十四元
高機南北洋尖	十一元

油餅

昨日漢南來荳生油，因洋莊銷路暢旺價格步昇，荳油新到源不斷，價亦見升，而行交易間，出豆油五百十件，本廠豆油三百二十件，生油九百

雜糧

五月十四日杏花樓雜糧公會做開行情

河南黃豆	每担	三兩三錢
碭山黃豆		三兩二錢五分
潁州黃豆		三兩二錢
正陽黃豆		三兩一錢七分
懷遠黃豆		三兩一錢三分
蒙城黃豆		三兩一錢
宿州黃豆		三兩一錢
元和錦和等十三家開一萬三千包		
漢口小麥	每担	二兩九錢
黃橋小麥		三兩
懷遠小麥		三兩〇七分二
鎮州小麥		三兩
南京小麥		三兩八錢五分
昨日共開一萬五千包粉廠辦		
大連黃豆	每担	三兩四錢三分
大連芝麻		七兩
東海芝麻		六兩二錢六分
六月上標餅二千張		一兩二錢六分
五月下標餅四千張		一兩一錢一二五
五月上標餅三千張		一兩二錢五分半
大連現貨餅一五百		一兩二錢四七五
大謀現貨餅五千張		一兩二錢五半
大有本廠油二百五		十一兩〇九錢
謀昌本廠油二十件		十一兩二錢
和豐本廠油五十件		十一兩一錢
穎源沿生油七百件		十一兩
荒興夾生油二百件		十兩〇七錢
鮮泥牛豆油三百六		十一兩二錢
永春泰豆油五十件		十一兩〇八錢
聚源成豆油一百件		十一兩〇六錢
件豆餅一萬五千七百件做行情如左		

絲市

昨日洋商買進各絲牌名担價

志和洋行買牡丹牌頭二號八兩氏錢十，泰和洋行買雙馬牌頂頭二號七里乾絲三十担，價七百四十兩，波旅洋行買西安去塘頭二三四號河源黃絲二十二担，價四百四十五兩至三百八十五兩，又刀宮牌河澄黃絲二十五担，價四百四十五兩至四百〇五兩，又星月牌頭二三四號木絲白絲二十七担，價五百三十五兩至四百九十五兩

麵粉

五月十四日上海麵粉交易所做開三四月期貨行情如左

綠兵船前期五月期份	未開
又	六月期份二兩〇一分
又	七月標準一兩九錢八分五
又紡市收盤五月期份	未開
又	六月期份二兩〇一分半
又	七月標準一兩九錢九二五
又	八月標準一兩九錢八分半
又後市開盤五月期份	二兩〇七分半
又	六月期份二兩〇二分七五
又	七月標準二兩〇一分半
又	八月標準二兩〇〇二五
又後市二盤五月期份	未開
又	六月期份二兩〇三分
又	七月標準二兩〇一分半
又	八月標準二兩〇〇二五
又後市三盤五月期份	二兩〇八分二五
又	六月期份二兩〇三分半
又	七月標準二兩〇二分七五
又	八月標準二兩〇〇七五
又後市收盤五月期份	未開
又	六月期份二兩〇四分
又	七月標準二兩〇三分
又	八月標準二兩〇〇七五

麵粉交易所開四十四萬四千包

本廠紗

昨市各牌本紗行情如左

十六支紅團龍八包	一百五十七兩
十六支飛馬	一百五十六兩
十六支寶鼎	一百六十三兩
十六支歌羊	一百五十八兩
十六支寶雞	一百五十八兩
十六支文明	一百四十兩〇五錢
十六支如意	一百六十兩
十六支人鐘	一百五十六兩
二十支五福	一百七十四兩
二十支採花	一百七十六兩
二十支如意	一百七十八兩
二十支三星	一百七十四兩

四菸

本埠四煙市價三月份公所報告行情如左

麵粉	每担
頭等新四菸	四十五兩
二等新四菸	四十二兩
三等新四菸	四十兩
四等新四菸	三十八兩
起碼新四菸	三十五兩
	三十二兩

上海 泰亨源記方銀樓 加始記元 赤足飾金 售出卅四元半 收進卅三元正

天字紋銀一元，凡購用本牌飾金可換他家飾金，如元字本牌足赤（十兩）掉付他家飾金（十兩〇〇九分），開設英界鐵大橋南北京路鄂晉閣鳳路東，電話中央二五八八

注意 新式電燈泡 ②

電燈泡以光明省電爲最要，匯物質精選，最優美之燈泡，方能收全滿之效果，本處於燈泡一項經驗多年，支廿五支三十二支及五十支燭光每只售銀二錢，一百支燭光每只售銀三錢，一百支燭光每只售銀五錢，價目列左

中國滑稽潮流 續請審鄧票一分

潘蘭史 吳倉碩 周景叔 狄楚青 鄧秋枚 黃賓虹 代啓

特別通告 中華懋業銀行告白

中華書局出版

大東書局四馬路公司經售

自周迄秦 令

歷代奇案大觀

書已出版 特價半月

▲姤殺奇案 ▲姦拐奇案 ▲謀財奇案 ▲命盜奇案 ▲義俠奇案 ▲文字奇案 ▲官場奇案 ▲宮闈奇案 ▲詭騙奇案 ▲女界奇案 ▲果報奇案 ▲將帥奇案 ▲詞訟奇案 ▲鬼道奇案 ▲譯奇案

自從周末迄今，年代數百，中間怪怪奇奇，一切無頭案件，以及爲人所冤，秦以來，各朝所有之奇案，採集無遺，是編皆以上古迄今，所有新異案件，採取多種奇聞，類皆可驚可愕，至可悲可喜之事，除宮闈案外，系採諸名人筆記，究竟真實可信，此書凡一百數十種，二集五冊，定價元五角，特價半月，每十部售元，照本埠二角，外埠三角

中華圖書館 發行

神怪小說 內容

神仙世界

仙術真傳

是書所載，皆仙家奇術，名人數十事，筆記中所有之奇事，語言無不詳細，以廣見聞，增人智識，以資談助，讀之使人愉悅，慮遺同等……

目錄（上卷）

▲年壽萬歲 ▲神長生 ▲能威克丹 ▲治病術 ▲生死回秘 ▲起老少決 ▲形人易生 ▲不阻入 ▲壽奇方 ▲水火神兵 ▲鬼召神 ▲化形奇術 ▲丹砂術 ▲遁甲 ▲痊疫 ▲鬼召美人 ▲神兵奇術 ……

洋裝二大冊定價一元四角

▲妖怪世界預約

▲最新出版 數光錄影錄

浙江編譯局啟

夏令要品

辟瘟太極散
防疫香水
各種菓子汁
萬應百寶露
急救時疫水
霍亂吐瀉藥
清暑痱子粉

總發行所 上海五馬路大藥房

痔

上海漢口路 上海弄 湯氏 崔香 房 ……寄售處：北京觀音寺街，天津，杭州，無錫北門，南京，安慶，奉天……

上海湯弄 崔氏香盈 房廬啟藥號

有正書局發行 詩詞（第三十號出版） 筆記（第二十號出版）

招請教員

本校理學一、英文一、化學一、代數一，每日授課一小時……有意者請寄信……可也

最著名之香烟

最著名之香煙 最著名之香煙

最著名之香煙

上海永泰和烟行廣告

和盛首飾號

本號自開創以來，時新首飾，珠寶翡翠，鐘表精鑲白金中外時新首飾，金銀器皿，定價劃一，不合包退回，換並收兌白金、鑲砂白煉，白金零兌，舊拆或代鎔代化格外克己，如蒙賜顧，請至臨江西路一九八號，電話中央一五七七號

巴黎過激黨之遊行

圖為巴黎過激黨人之遊行鼓吹其主義之狀況無分老幼人人口銜一刀作奇異之態冀引起路人之注目云

上海交易所之攝影

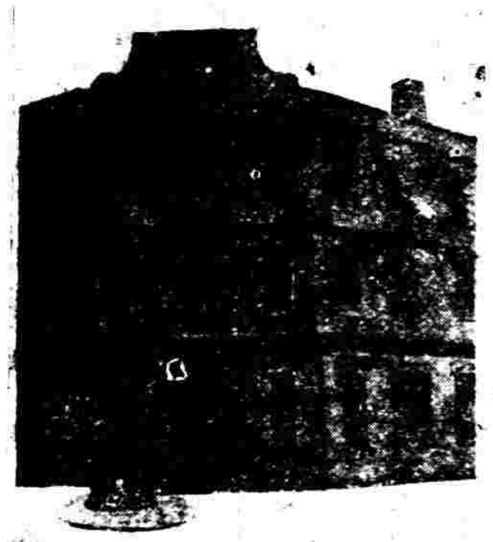

▲中國商業之不振實受外人操縱之害上海交易所籌備經年刻方成立定于七月一日開幕開先辦棉紗等項緒事推廣是亦非上海商人之進步也上圖乃四川路一號該所自置之新屋也

念四小時之鐘

向來鐘表之短針每十二小時環繞鐘為一週現英國新製一鐘於念四小時方繞一週於是時內遂無上下午之別頗便記憶

全球之鐘

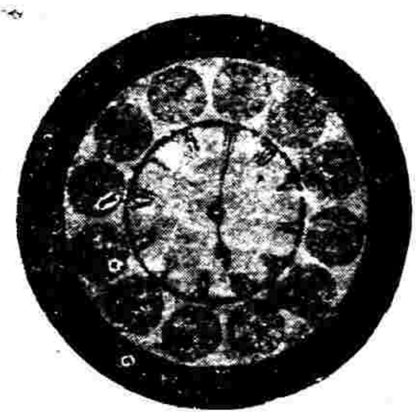

北鐘在美國牛瓦林省鐘面上置有短針十三副每週須開一次鐘者視之同時可以得知各重要地方之時間

春季之新裝束

光宇作

夏日衣服以輕便透風為宜吾意以粉霞色輕紗為衣緣以白色之花邊袖宜短領宜寬俾涼風時時輸入裙製宜稍短且以黑色綢質者為佳足宜着白色絲襪以月白色拖履庶幾輕而易舉跑而不俗蹈宜高聳毋使緊貼蜷縮致不快於是輕揮小扇徐步閑堦何啻神仙中人

畫家沈泊塵遺作之一

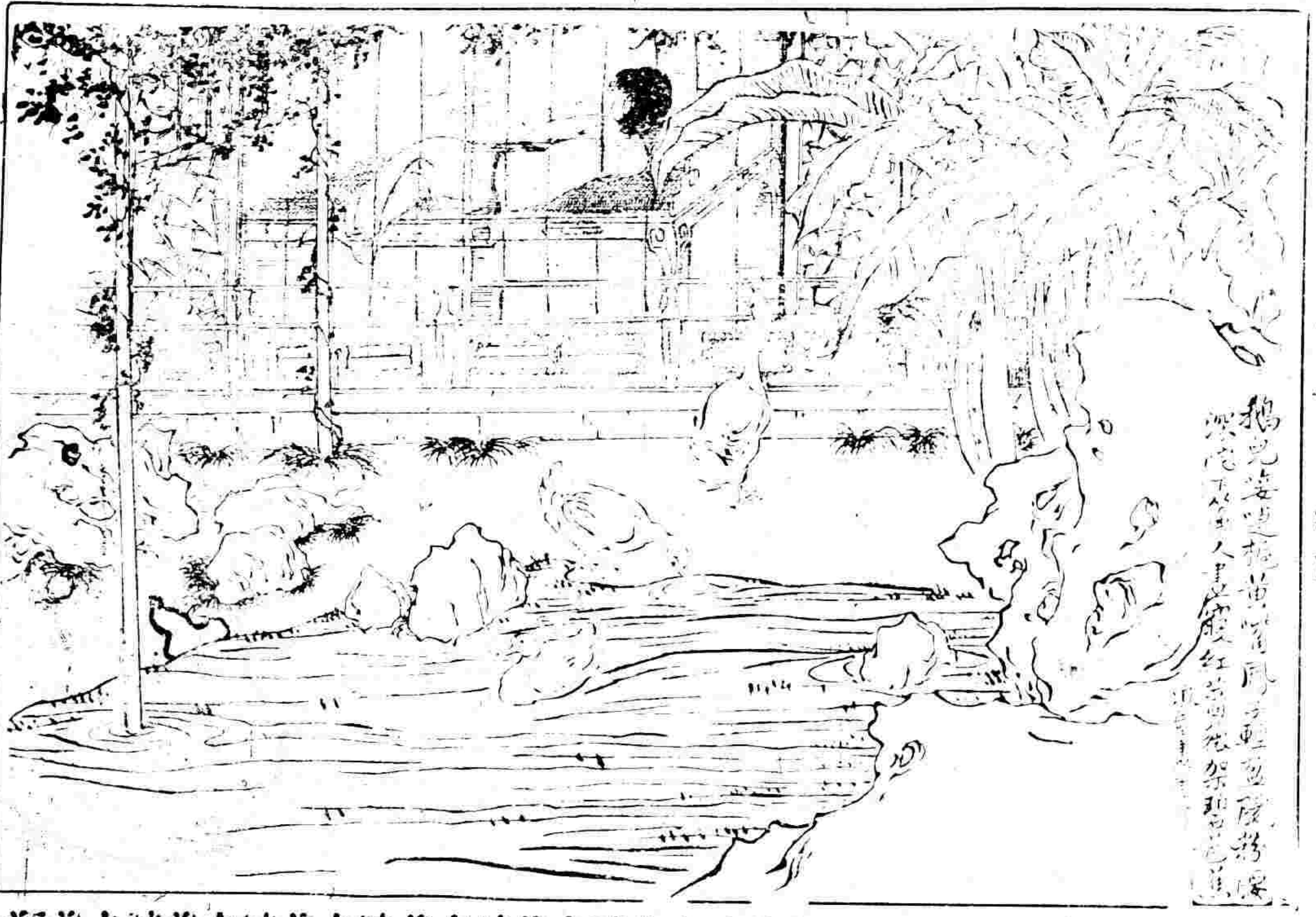

依巴德電器有限公司

▲上海廣東路十三號電話五百七十號▼

專備各種老牌時式

電燈 電鈴 電話 電池

電綫 電扇 電炉 電灶

無一不備

米價有加無已

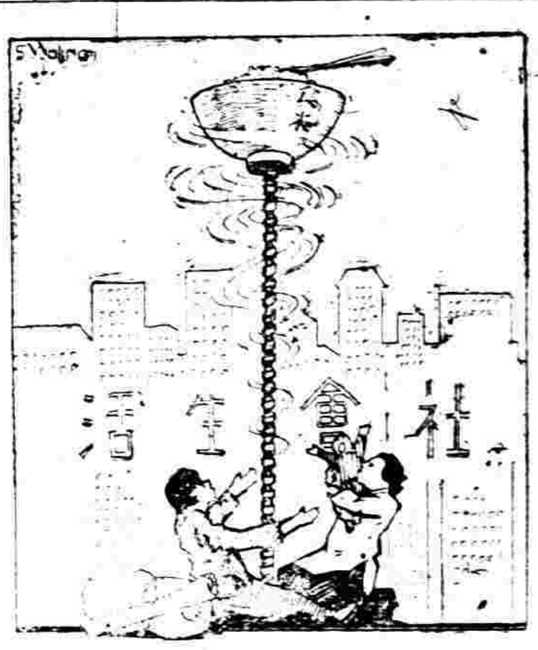

左陶作

米價飛漲小民粒食維艱一月之前每石不過八元八角今已十四元矣查去歲此時每石不過七元七八角合之現價不啻倍蓰據業此者云米價尚須續漲非秋收無望其跌追原禍始皆官商合出洋之所知也

但聞其聲

光宇作

小民望和即軍人政客亦未嘗不言和特是但聞和之聲不見和之實南方則取銷唐紹儀之總代表而以溫宗堯代之但溫未敢出馬也北方則以安系閣員把持政局王揖唐之地位亦在搖動之中而唐與王轉相聯絡不但前[illegible]之閉門不納來綫之此中內容非鮮擾[illegible]不可究詰然其置國家于腦後以利權爲前提耳

貧民之中彩夢

儂影投稿

浙江湖北綏遠河南上海等奬券假名軍工慈善發行者已有十種最近農商部之實業奬券每月多至九十五萬至五千張導貧民于徼幸之途而搜刮其汗血前清所厲禁者至民國而提倡之本末倒置其罪不容誅也

青蚨化作烟雲去

旭光投稿

據民國八年海關冊載進口紙烟雪茄烟葉及製造紙烟材料淨值二千八百卅七萬三千三百五十一兩大好金錢銷耗無益有害之地時人比之鴉片非過甚也

北大遊日團之攝影

北京大學遊日學生團方豪康白情徐彥之孟壽椿黃日葵五君于上月五日赴日本月十日回國一閱月間迭與日本名思想界之學者及大學學生接洽交換文化上之意見一面視察日本社會情形及參觀公共場所聞此行頗爲日人所重視上圖即該團在日光山所攝者

自任解決政潮之張作霖

奉督張作霖以解決政潮自任於十九日入京力勸靳雲鵬[illegible]運日[illegible]奔走保定團城與段[illegible]曹琨接洽但斬其交系三總長去職不願同閣故刻仍在磋商中

西里雪亞人之爭地運動

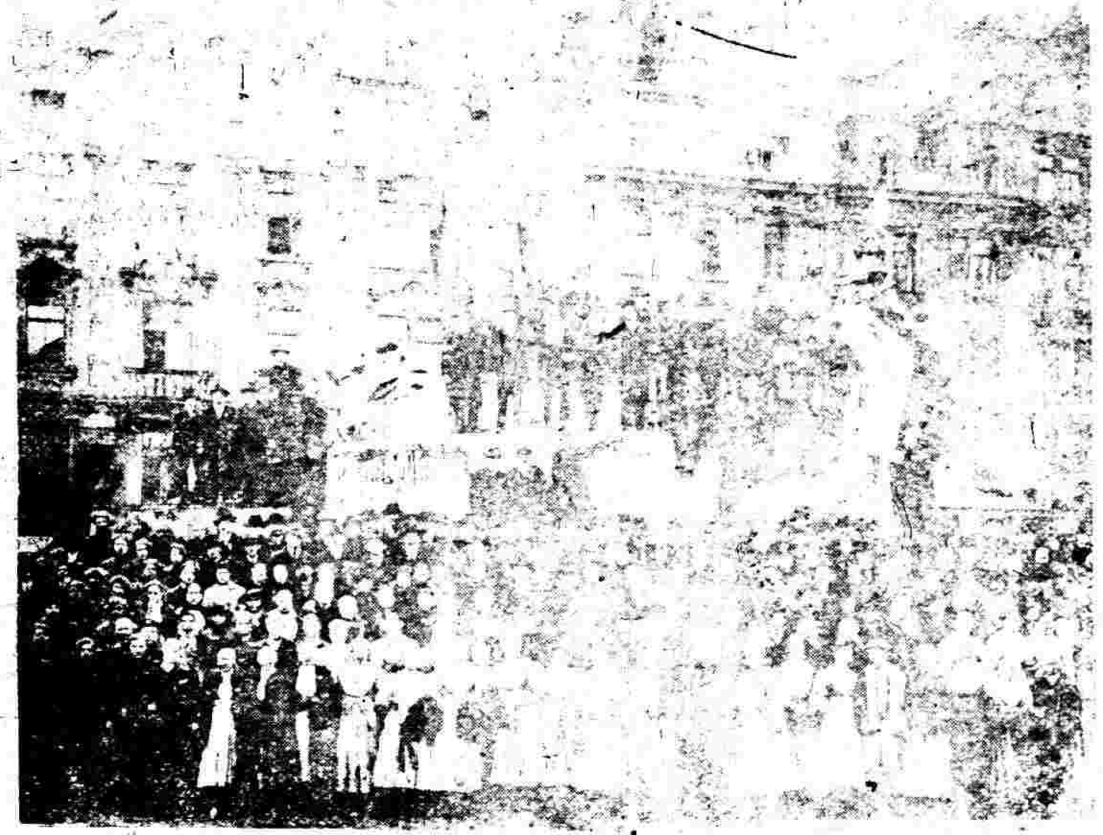

西里雪亞人民爲爭同德生之地特在捷克京城白路格黑司石像下集衆示威黑司即波希米第一王張改革者

愛爾蘭要求自治風潮之擴大

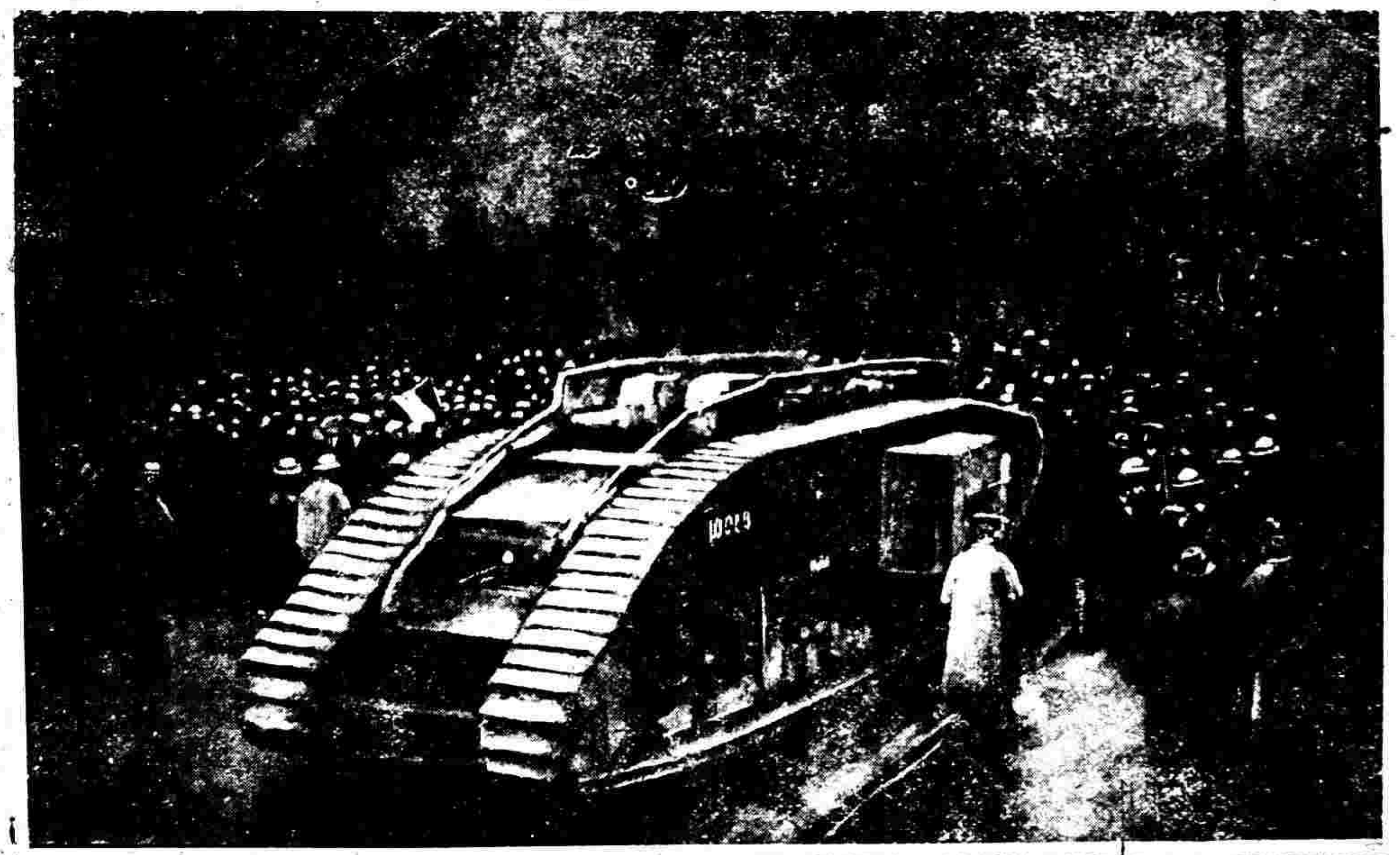

愛爾蘭人民要求自治之羣衆運動日形澎湃多伯林市長深懼秩序擾亂乃於羣衆遊行時親向人民演說維持秩序以免流血圖中有坦克砲車一架爲英人所置車身之後即英政府所遣預防暴舉之軍隊也

圖爲愛爾蘭人民歡迎新芬黨員一百零四人由[illegible][illegible]交也獄中釋放時之形狀當時人民之要求祇冀被拘禁而尚未判罪者得以恢復自由乃獄吏釋放囚人時內有已經判罪者數人亦被錯誤放出焉

德國革命與法軍

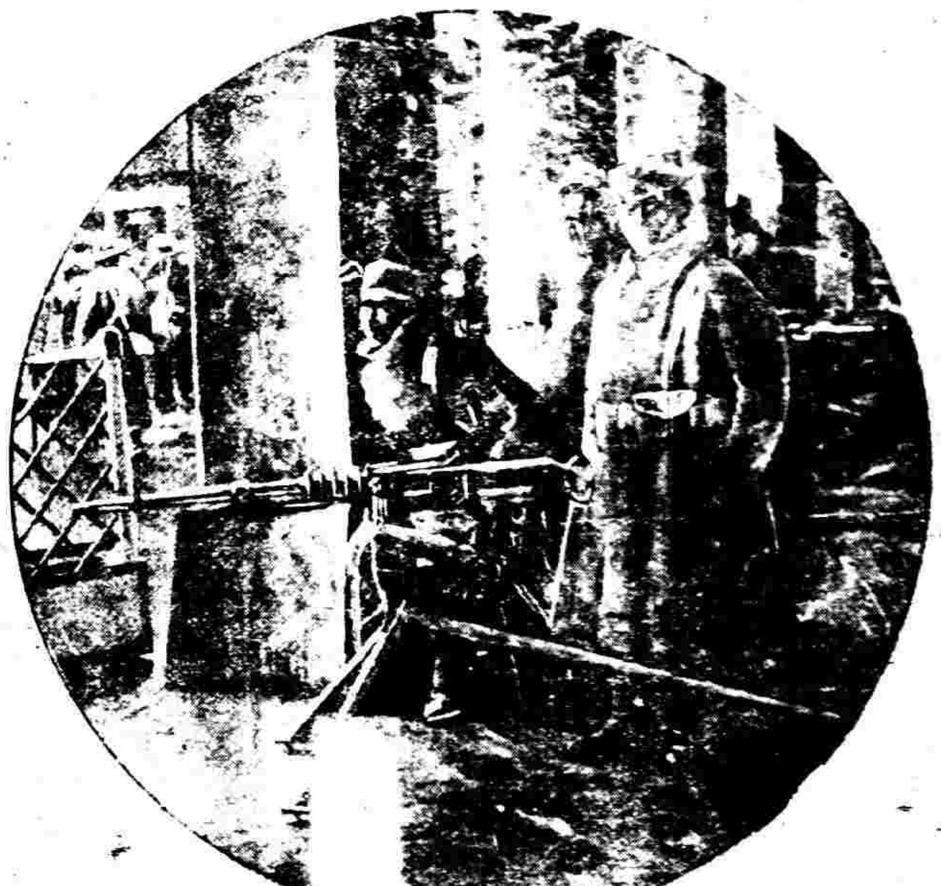

四月七日德國福蘭克城內革命黨與官軍劇戰于帝國飯店之旁法兵乃入佔城後遣兵隊架機關砲于飯店之前以資防範

法兵入福蘭克城後即整隊遊行街市以表示軍容於重要市口架機關砲并派兵日夜防守

資遣學生遊學之穆藕初

德大厚生與豫豐三紗廠經理穆湘玥近捐五萬元請蔡元培蔣夢麟胡適與陶履恭選派優秀學生五人留學歐美此項捐款乃資助貧寒子弟出洋俾得高等教育第一次已派定北京大學學生羅家倫康白情段世本王滸溪與周平陵五人今秋出洋先至美國讀三年再至歐洲讀二年此五人均學生運動之首領今有穆氏提倡他日資本家必有繼而起者